דבר

העתונות המלאה של העברים בארץ ישראל
דבר
עתון פועלי ארץ ישראל
מיסדו ועורכו הראשון בן כסלסון דל
מאוחד עם לעולם

יום חמישי, י"ב בסיון תשמ"ו, 19.6.1986 ● גליון 18837

היום 12 עמודים, המחיר 73 אג' באילת 63 אג'

היום בדבר

- מינוי פוליטי, עצה לאיש צעיר – עליזה ולך
- רק גט הוגן – מותמד נאצר ועמוס עוז
- מי אתה, ראש הממשלה הבא – אשר מניב
- יוני 46, ליל הגשרים – חגור
- מלחמות המוסלמים ברצועה – דני צדקוני
- עכשיו, כל הארץ, כוכבים ולילות

מזג האויר

(ע). – ירושלים: 26°15, רמת־הגולן: 28°15, נהריה: 27°20, צפת: 26°14, טבריה: 33°20, נצרת: 29°18, עפולה: 30°18, השומרון: 28°17, תל־אביב: 27°20, נתב"ג: 28°19, ירוחם: 35°21, עזה: 31°17, אילת: 38°25.

היועץ המשפטי שוקל להשאיר תיק הש.ב.כ. בידי המפכ"ל

שרים לפרס: רק חקירת משטרה או ועדת חקירה יכולים למצות את הדין בפרשה

מאת מרבה צימוקי
מופרת „דבר" בירושלים
יצחק מיימון ונתן רדעי
מפרי „דבר"

השרים־המשפטנים משה שחל ואמנון רובינשטיין הביעו בימים האחרונים במני ראשי הממשלה שמעון פרס את דאגתם במני הלאומיות שהיעדון המשפטי למשלה יזפר חריש לא יביא לחקירה משטרתית או הקמת ועדת חקירה ממלכתית בפרשת ראש השב"כ.

השר אכנון רובינשטיין הביע בימים האחרונים את עמדתו שאין דרך אחרת אלא ללכת בדרך החוק והיא – חקירת משטרה או הקמת ועדת חקירה ממלכתית. השר משה שחל שפרסם חוות דעת בנושא אמר כי נקיטת אחת מאלטרנטיבות אלה היא הדרך היחידה שניתן ללכת בה. למקרבביו אמר שחל כי לא יוכל לעבור לסדר היום על אפשרות אחת. „אם תהיה סטיה מהנהגים – אתן לכך ביטוי" אמר שחל.

היועץ המשפטי לממשלה יוסף חריש נוער אתמול עם נשיא המדינה חיים הרצוג. באחרו מן הפגישה אמר כי החלטתו אינה כוללת אפשרות של מניעת חקירה בפרשת ראש השב"כ לדבריו. „הדבר מחייב חקירה כלשהי" יחד עם זאת חריש ההיר אתמול כי יש בפניו אפשרויות אחרות וזולת חקירה משטרתית או הקמת ועדת חקירה.

חריש אינו מתכוון לפרסם את החלטתו עד סוף השבוע וזאת מהטעם שהוא מייחס חשיבות רבה לפגישותיו עם הדרג המדיני בטרם יקבל החלטה. חריש אמר „אני מייחס חשיבות רבה לפגישותי עם השרים כי דין והלכה מחייבים אותי בהתייעצות ואין זו רק התייעצות פורמלית בלבד". לדבריו, עליו לשקול בכובד ראש כל הלכה שאותן רשויות נותנות לו.

מקורות מקורבים ליועץ המשפטי למשלה נודע כי הוא לא חושב להחזיר את תיק החקירה בפרשת השב"כ מידי המשטרה.

הוא נוטה בשלב זה וגם לאחר החלטתו להשאירו בידי המפכ"ל.

נודע כי חריש נוער בימים האחרונים עם גורמים הקשורים בפרשה שאינם משפטנים או פוליטיקאים.

ההערכה בקרב פוליטיקאים ומשפטנים היא שחריש מתלבט היום בין שתי חלופותו: או הקמת ועדת חקירה חשאית שכה יושם דגש על חסיכות רבה לפגישותי עם השרים כי דין והלכה מחייבים אותי בהתייעצות ואין זו רק התייעצות פורמלית בלבד". לדבריו, עליו לשקול בכובד ראש כל הלכה שאותן רשויות נותנות לו.

מקורות מקורבים ליועץ המשפטי למשלה נודע כי הוא לא חושב להחזיר את תיק החקירה בפרשת השב"כ מידי המשטרה.

הוא נוטה בשלב זה וגם לאחר החלטתו להשאירו בידי המפכ"ל.

נודע כי חריש נוער בימים האחרונים עם גורמים הקשורים בפרשה שאינם משפטנים או פוליטיקאים.

ההערכה בקרב פוליטיקאים ומשפטנים היא שחריש מתלבט היום בין שתי חלופותו: או הקמת ועדת חקירה חשאית שכה יושם דגש על הסקת מסקנות וגודמות לגבי הפיתוי, אך עם סמכויות לחקור את הדרג המדיני. או הליכה על צוות בודק שבראשו תעמוד אישיות משפטית או בסחונית שתעסוק אף היא בקביעת גודמות לעתיד מבלי יכולת לזמן לחקירה את הדרג המדיני.

הכשרה מבוגלת

מפכ"ל המשטרה שב ואמר שהמשטרה כבר חקרה בעבר בפרשות שלא גודעו בציבור והיא אכן מסגלת לתוקר בסדירות וללא הלפות ולכן הוא אינו ראוה כל סיבה מדוע המשטרה לא תוכל לעשות זאת גם עתה.

המפכ"ל אמר שהתלונה שהוגשה נגד הפרופ' ומיר, היועץ המשפטי לשעבר, סרם הגיעה לידיו והיא תועבר אליו היום עליידי מפקד המחוז הדרומי. עם קבלתה הוא יעיין בה ובדק אחר־כך יוכל להחליט איך לטפל.

ראש אגף החקירות במשטרת ישראל לשעבר, ניצב (מיל.) יחזקאל קרתי, אמר אתמול, כי העבירה שמיוחסים לפרופסור יצחק ומיר – מסירת חומר חסוי לעיתונאים – איננה מסוג עבירות הפסע אלא מסוג עבירות העוון ועל כן המשטרה יכולה להחליט שלא לחקור את הפרשה ולהמליץ להעביר אותה לגורמים אחרים.

הזכן על הפרקליטות

הארגון הארצי של פרקליטי המדינה פירסם אתמול הודעה ובו הוא מביע תמיכה בשלוש משפטניות בכירות במשרד המשפטים, דורית ביניש, יהודית קדם ויהודית צור.

הארגון פרסם כי הוא עובר לימינן, במערכה המתנהלת בנדון, בחשאי ובפומבי, על ידי „גורמים הדוקים בסתרים תבשילי רכילות בזויה, רצח אופי והכפשת שם".

שמן הסוב של חברותינו, תום ליבן הנטייגוותן ונחישותן – המורדבת בשיקולי חוק ומשפט ובאחריות הרובצת עליהן הן כעורכות דין הן כעובדות ציבור – יעמוד להם במערכה המתנהלת נגדן ושמן לא יזמנם.

בהודעה נאמר: „אנו רואים בשאט נפש רכילות בזויה זו אנו מצטערים על שאמצעי התקשורת נתנו לה פרסום. אנו תודים נוכח שפל המדינה אליו מגנים גורמים עלומים אלה לגרור את הליך הציבורי הגורלי בנושאים חיוניים וחצינים כשלטון החוק בישראל".

מופרת „דבר" מציינת כי השבוע פורסם בעתונות כאילו הוז מסעי הפחדה נגד הפרקליטות. לפי אחד הגרסאות מנו שלושת הפרקליטות „האמונות של ומיר" וכן נרמז על פרשת אהבה המתנהלת בין אחת מהן לבין אחד הככירים בשב"כ הקשור בפרשה.

הנגיד החדש הבטיח להתמודד עם מסקנות ועדת בייסקי לפיטורי הבנקאים

מועצת המנהלים של דיסקונט תפרסם הודעה בענין רפאל ריקנאטי

מאת דוד שרביט

הנגיד החדש של בנק ישראל פרופ' מיכאל ברודנו הבטיח אתמול עם מיטיו לתפקיד הנגיד להתמודד עם מסקנות בייסקי לפיטורי הבנקאים.

כחר עוכדים 60 הימים הראשונים לפיטורי הבנקאים להמתיים ולאחריהם יצמוד הנגיד. לעקול לפיטורים כנרוש על פי הלכלות בייסקי.

כדי לוקל על מלאכת נגיד בנק ישראל החליטה אתמול הועדה לענייני ביקות המדינה של הכנסת, פה אחד, שכל חברה יגישו לכנסת, ביום שני בשבוע הבא, הצעת חוק פרטית לישום המסקנות האישיות שהוצאה ועדת בייסקי נגד בנהלי הבנקים. הצעת החוק תחייב את מנהלי הבנקים להתפטר ולא להמשיך בכהונתם, ביום אישור מסקנות ועדת החקירה על ידי הוק שכינה אותה. אי מילוי חובת ההתפטרות הוגדרה כעבירה פלילית שדינה שנתיים מאסר.

שני הבנקאים שעדיין נדרשים לסלא אחר המלצות ד"ח בייסקי הינם אורנסט יפת מבל"ל ורפאל רקנאטי מקבוצת דיסקונט. כפי שפורסם שלשום ב„דבר" הודיע אתמול יפת על התפטרותו ביו"ר נתבר מועצת המנהלים של בנק איגוד. במקומו מונה לתפקיד המנהל הראשי של בל"ל מרדכי אינגורן. בכך השלים יפת את התפטרותו מכל החברות הבנקאיות של בל"ל בארץ. עם זאת, יפת ממשיך עדיין לחזיק בכל תפקידיו בראשות מערך החברות הבנות של בל"ל בחו"ל, אף שנורש בהמלצות בייסקי באורח מפורש להתפטר גם מחברות אלה. דרישה דומה הופנתה גם למועצת המנהלים של הבנק וכבל הידוע זו לא נקטה עד כה בצעדים המיועדים לממש את המסקנות כלפי יפת ב־30 הימים לאחר החודש הראשון שהוקצב ליפת להתפטרות מרצון.

האגוז הקשה של ההמלצות האישיות בדו"ח בייסקי משטיך עדיין להחזיק בחברות הבנות של בל"ל בחו"ל, אף שנורש בהמלצות בייסקי באורח מפורש להתפטר גם מחברות אלה. דרישה דומה הופנתה גם למועצת המנהלים של הבנק וכבל הידוע זו לא נקטה עד כה בצעדים המיועדים לממש את המסקנות כלפי יפת ב־30 הימים לאחר החודש הראשון שהוקצב ליפת להתפטרות מרצון.

האגוז הקשה של ההמלצות האישיות בדו"ח בייסקי משטיך עדיין להחזיק בחברות הבנות של בל"ל בחו"ל, אף שנורש בהמלצות בייסקי באורח מפורש להתפטר גם מחברות אלה.

מדיסקונט. מועצת המנהלים של הבנק אמרה היום לסכם את עמדתה בפרשה ובסיומה לפרסם הודעה מסמכת בנדון. עד כה נמנע הבנק מלהתייחס באופן פורמאלי לנושא. אם רקנאטי יתביר בסרטו להתפטר צופים גורמים המקורבים לבנק את התפטרותם של אנשי הציבור במועצת המנהלים בבנק, בינתם ד"ר יהושע דסנשטיין, פרופ' אברהם פרידמן ופרופ' יאיר אורגלר.

עדיין להיות רפאל רקנאטי מועצת המנהלים של הבנק אמורה היום לסכם את עמדתה בפרשה ובסיומה לפרסם הודעה מסמכת בנדון. עד כה נמנע הבנק מלהתייחס באופן פורמאלי לנושא. אם רקנאטי יתביר בסרטו להתפטר צופים גורמים המקורבים לבנק את התפטרותם של אנשי הציבור במועצת המנהלים בבנק, בינתם ד"ר יהושע דסנשטיין, פרופ' אברהם פרידמן ופרופ' יאיר אורגלר.

שלושה שחורים נהרגו בדרא"פ ידיעות על אלפים ש„נעלמו"

שביתות של שחורים בחניות ובמפעלים ביוהנסבורג

יוהאנסבורג (א.פ., „דיווי־ועתים). – כמה מאות עובדי מרכולים שחורים עדבו אתמול שביתה ביוהאנסבורג, במחאה על מעצר מנהיג איגודם בתוקף מצב החירום השורר בדרום־אפריקה.

אתמול נמסר גם, כי שלושה שחורים מצאו את מותם – שניים נהרגו מירות שחורים לעבר קהל מתפרעים ואחר הועלה באש בעודו חי, על־ידי שחורים אחרים.

ביטיבה הוועדה לביקורת המדינה של הכנסת שהתקיימה אתמול לדיון מסכם בפרשה אמר ח"כ רמון כי ההחלטה על מתן התגמולים ליפת התקבלה ביטיבה סודית של ארבעה חברי דיוקטוריון בל"ל. לדברי ח"כ רמון משכורתו השנתית של יפת, לבד מהוצאות, היתה למעלה מ־50 אלף דולר והוא קיבל אותה מראש לשנה. ח"כ רמון התריע גם על כך שיפת יקבל בנוסף לפיצויי הפרישה הנדרשים גם פנסיה.

ח"כ אבנר שאקי אמר בוועדה, שתנאי הפרישה של יפת הם „חזרה ואסור לנו לשתוק".

בבל"ל אומרים כי סכומי הפיצויים האמורים הינם דימיוניים ואינם נכונים, עם זאת מסרבים בבנק למסור את גרסתם לגובה הפיצויים.

5 מיליון דולאר תגמולים ליפת

ארנסטו יפת, היו"ר הפורש של בל"ל קיבל תגמולים בסך של 5 מיליון דולר מוון היב חיים רמון על סמך „נתונים בדוקים שקיבלו".

ביטיבה הוועדה לביקורת המדינה של הכנסת שהתקיימה אתמול לדיון מסכם בפרשה אמר ח"כ רמון כי ההחלטה על מתן התגמולים ליפת התקבלה ביטיבה סודית של ארבעה חברי דיוקטוריון בל"ל. לדברי ח"כ רמון משכורתו השנתית של יפת, לבד מהוצאות, היתה למעלה מ־50 אלף דולר והוא קיבל אותה מראש לשנה. ח"כ רמון התריע גם על כך שיפת יקבל בנוסף לפיצויי הפרישה הנדרשים גם פנסיה.

ח"כ אבנר שאקי אמר בוועדה, שתנאי הפרישה של יפת הם „חזרה ואסור לנו לשתוק".

בבל"ל אומרים כי סכומי הפיצויים האמורים הינם דימיוניים ואינם נכונים, עם זאת מסרבים בבנק למסור את גרסתם לגובה הפיצויים.

ישראל קיסר בקרית־ארבע

מאת פנחס „דבר"
לענייני עבודה

מנכ"ל ההסתדרות ישראל קיסר ביקר אתמול בקרית־ארבע.

הביקור היה על־פי הזמנת המועצה המקומית וסניף ההסתדרות בקרית שהוא בתחום שיפוטה של מועצת פועלי ירושלים.

בשיחה עם ראשי המועצה המקומית שלום אך ואליקים העצני הודגש לאנשי הקרית שהסיוע הוא שגרתי ואין לייחס כל משמעות פוליטית או נקיטת עמדה הסתדרותית רשמית לגבי ההתיישבות היהודית מעבר לקו הירוק.

תכנית לפתרון מצוקת המושבים

מאת דוד פרשיזה, מפר „דבר"
לענייני חקלאות

מזכירות תנועת המושבים הכינה תכנית לפתרון חובות המושבים הנתונים במצוקה על ידי פריסן של יותר מ־2000 יחידות משק והעברת אמצעי הייצור שלהן לחברים אחרים במושבים וכן על־ידי הפיכת חלק מהמושבים, שאי־אפשר לשקמם, לישובים קהילתיים.

ההשקעה הראשונית בביצוע התכנית נאמדת ב־170 מיליון דולר ובמימונה צריכים להשתתף הממשלה, המולקה לחתישבות והסוכנות היהודית ותנועת המושבים עצמה.

תכנית זו תוצג היום בפני ועדת התיישבות בכנסת ובא תוצג בפני הממשלה. ליום ראשון הקרוב זוכנה ישיבת חירום של מזכירות תנועת המושבים לדיון בתכנית.

הנגיד החדש הבטיח להתמודד עם מסקנות ועדת בייסקי לפיטורי הבנקאים

מועצת המנהלים של דיסקונט תפרסם הודעה בענין רפאל ריקנאטי

מאת דוד שרביט

הנגיד החדש של בנק ישראל פרופ' מיכאל ברודנו הבטיח אתמול עם מיטיו לתפקיד הנגיד להתמודד עם מסקנות בייסקי לפיטורי הבנקאים.

כחר עוכדים 60 הימים הראשונים לפיטורי הבנקאים להמתיים ולאחריהם יצמוד הנגיד. לעקול לפיטורים כנרוש על פי הלכלות בייסקי.

כדי לוקל על מלאכת נגיד בנק ישראל החליטה אתמול הועדה לענייני ביקות המדינה של הכנסת, פה אחד, שכל חברה יגישו לכנסת, ביום שני בשבוע הבא, הצעת חוק פרטית לישום המסקנות האישיות שהוצאה ועדת בייסקי נגד מנהלי הבנקים. הצעת החוק תחייב את מנהלי הבנקים להתפטר ולא להמשיך בכהונתם, ביום אישור מסקנות ועדת החקירה על ידי הוק שכינה אותה. אי מילוי חובת ההתפטרות הוגדרה כעבירה פלילית שדינה שנתיים מאסר.

מתוך קרקעות ושני עורכי דין נעצרו בפרשת קרקעות בחברון

העצורים: זאב גולן ועוה"ד ניסים ברזון ועבדאללה עודה

מאת נתן רדעי,
מפר „דבר"

חוקרי היחידה הארצית לחקירת פשעים חמורים עצרו שלשום לחקירה בזיקה את שני עורכי הדין עבדאללה עודה הבינים ברזון המטיים בקשרי עבודה עם מחזר הקרקעות שמואל עינב, ואת מתוך הקרקעות זאב גולן. במהלך חיפוש בבתיהם נתפסו מסמכים והשלושה הובאו לחקירה.

מעצרם של השלושה בוצע לאחר שהתבררו חשדות לזיוף, מרמה והונאה בנושא המחר בקרקעות באיזור חברון. צוות החוקרים בראשותו של רב־פקד דוד פסר וקב וביצע פעולות נוספות במשך ארבעה חודשים עד שהגיע לסלב שבו היה צורך לערוך חיפושים ולחקור את החשודים.

השלושה הובאו אתמול לבית משפט השלום בפתח־תקוה לדיון נוסף המסכם מכירה המתקבלה תמורה שלא החוזה.

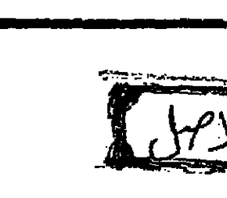

מתוך הקרקעות זאב גולן

באשר לעורך הדין ניסים ברזון נאמר בבית המשפט כי הוא קשר קשר לביצוע זיוף וברמה באמצעות סעיד ליד חברון. הזיוף נעשה לפי טענת המשטרה בתעודה זהות על שם אדם שהוא בעל קרקעות באיזור הכפר סעיד אך מתגורר בסעודיה. לפי החשד וזבא בן המיעוסים שהתחזה כאילו הוא האיש המתגורר בסעודיה. בעזרת התעודה המזויפת נעקר יפי כוח שהצג בבית המשפט לשם הכשרת הארמה לבכירה עבור המתחזה.

עו"ד עבדאללה עודה חשוד בכך שהופיע בבתי משפט בשם חברות ישראליות באיזור יהודה שוטחן וכי הציד עדות שקר ובכך שיבש הליכי משפט וקשר קשר לביצוע פשע. לטענת המשטרה עבדו החשודים את העבירות בשנת 1982.

שלושה שחורים נהרגו בדרא"פ ידיעות על אלפים ש„נעלמו"

שביתות של שחורים בחניות ובמפעלים ביוהנסבורג

יוהאנסבורג (א.פ., „דיווי־ועתים). – כמה מאות עובדי מרכולים שחורים עדבו אתמול שביתה ביוהאנסבורג, במחאה על מעצר מנהיג איגודם בתוקף מצב החירום השורר בדרום־אפריקה.

אתמול נמסר גם, כי שלושה שחורים מצאו את מותם – שניים נהרגו מירות שחורים לעבר קהל מתפרעים ואחר הועלה באש בעודו חי, על־ידי שחורים אחרים.

אולם, פקידי משטלת פרטוריה ממשיכים להטעים, כי הנהגת מצב החירום בדרום אפריקה צמצמה מאוד את שיעור האלימות בדחבי המדינה.

לפי המגיין הרשמי האחרון, הגיע קציר הרגים מאז הנהגת מצב החירום – ב־12 בחודש – ל־45 הרוגים. מכאן עולה, כי מספר הנהרגים בדרום־אפריקה מדי יום ביומו הוכפל כמעט מאז נכנסו חוקי החירום לתוקף.

דובר משרד המידע הדרום־אפריקאי אמר לכתבים, כי ממשלתו בטוחה, שהצטמצמות מעשי האלימות „מוכיחה שהנהגת מצב החירום אכנם פועלת כהלכה".

הדאגר הדרום־אפריקאי נסחר אתמול בבורסות בשער של 42.5 סנט אמריקאי לראנד – התאוששות בשיעור של 15 אחוז מאז הדרדר שערו אל מתחת ל־36 סנט ביום הנהגת מצב החירום.

נמסר, כי מלבד שובתי יוהאנסבורג, שבתו אתמול גם 1,200 עובדי השחורים של מפעל גדול לשימורי דגים בקייפטאון.

דליה שרון, מפרת „דבר" לענייני מזרח, כי ארגון „אמנסטי אינטרנשיונל" דיווח אתמול בלונדון, כי מקורותיו החסויים בדרום־אפריקה הודיעו לו, שבימים האחרונים נעלמו שם כ־3,000 בני אדם, וכי אין יודעים היכן הם. אם כי ההנחה היא, שכולם עצורים בידי כוחות הבטחון.

הפוליטיקאי הלבן חבר האופוזיציה ריי מוהארט אמר אתמול בנאום בפרלאמנט, כי מאז ההנהג בדרום־אפריקה משטר החירום, נעלמו אלפי נשים, שבראה בעצרו ללא משפט. „אנשים פשוט נעלמים", אמר מוהארט, חבר „המפלגה הפרוגרסיוית הפדראלית" שבאופוזיציה. כדוגמה לדבריו, אמר מוהארט, כי ידע לו, שאתמול נעצרו העיתונאי אנדרה קופמן, מהעיתון „קיי סיימס", ומנהיג סטודנטים בחוה נאטאל, סגרי ג'וסלין.

חרדים מבקשים להוציא גופתו של ניפטר בטענה שאינו יהודי

אלן שלטובסקי היה רשום כיהודי בתעודת הזהות

מאת רני צרקני,
מפר „דבר" בירושלים

רבה של אשדוד יוסף שיינין ויו"ר המועצה הדתית מנחם אבו חצירה מנו לרבנות הראשית בסאורים וביקשו ממנה לברר אם המנוח אלן שלטובסקי שנכבר למני חודש בבית הקלמין העירוני לאחר שטבע בים הוא יהודי. זאת בעקבות סניה של גורמים חרדיים המבקשים להוציא את גופתו מבית הקברות במטרה שאינו יהודי.

ילד המועצה הדתית שהכיר את המנוח ולא העלה בדעתו שאינו יהודי אמר לסופר „דבר" שוקריסיוין לקבירת יהודות של נפטר הוא מה שרשום בתעודת הזהות שלו ואצל שלטובסקי ז"ל היה רשום בסעיף הלאום מעמדה „יהודי".

בשיחות עם עתונאים אמרה אלמנתו שהיא לא נשאלה לדתו של בעלה לפני הקבורה. לדברי בני הבשפחה חשב שלטובסקי את עצמו לצינוי ולפני שבע שנים החלים לעלות לישראל על בסיס הכרזתו זו לאחר שעזב הים מבוסטון בצרפת. קליטתו בארץ היתה כרוכה בקשיים כלכליים רבים אך הבשפחה דחתה את הרעיון לחזור לצרפת. המנוח פתח בעיר חנות לשעונים וחכשיטים.

הכן הבכור אריק משרת כסמל בגולני ואבין קיוה לראותו משרת בצה"ל כקצין קרבי. הבת ג'אל משרתת במשטרה הצבאית והבת הקטנה לומדת בסניפים „הדסים". מבית של המנוח סיפרו שהיה פעיל בסיוע לעולים דתיים. לפי אחת הסברות נדרש לחודים המקיימים פיקוח על הנעשה בבית הקברות שהמנוח לא היה ניטול.

מאמץ לעצור מבריחים ממצרים

מאת מלי הילנר,
המפרת הצבאית של „דבר"

בחוזות המבחון מבגיריב לאחרונה את המאמץ לאתר מסתננים הדך גדר המערבת בבבל עם מצרים בעיקר לצרכי הברחה.

אלוף פיקוד הדרום, אורי שגיא הדגיש כי המטרה בחודשים האחרונים, הינה לחקסין את היקף תופעת הברחה של סמים, בדים, מזון, ומתודות אחרות.

בפגישה עם הכתבים הצבאיים גילה האלוף שגיא כי מספר תלויות מבריחים הפעילות מאד בגבול ישראל־מצרים גלכדו.

בהתייחסו לפעילות הבטחון השוטף בגזרות הסונות לאורך גבול ישראל–מצרים ציין אלוף פיקוד הדרום את המאמצים למניעת הסדוד בעזה, בה האיום לבצוע פיגועים הוא ממשי. לדברי האלוף שגיא ציפה פעילות מוקדמת לסיכול הנסיונות הללו על־פי כניסת כוחות צבא לרחבי אוכלוסיה שלא לצחדך.

שמיר־שרון פגישה ללא סיכומים

מאת עליזה רוך, מופרת „דבר"
לענייני מסלגות

השרים יצחק שמיר ואריאל שרון נקוחו אתמול בבוקר לבחינת האפשרויות לביטול המושב השני של ועידת „חירות" בתקרב. פגישות השניים הסתיימה ללא סיכומים.

בימים הקרובים יחודר שמיר עם שרים נוספים ב„חירות", אך עדיין לא ברור אם יהיה זה לפני צאתו לפארים בתחילת השבוע הבא, לשלושה ימים. יצריך, כי עבר כחודש מאז פגישתו האחרונה של שמיר עם דוד לוי, שבעקבותיה נמסר כי חלה התקדמות לקראת חידוש הועידה, אך מאז השתרדה מתיחות ורשה ביחסי לוי־שמיר. בין היתר, האשים לוי את שמיר בניסיון ליצור קואליציה עם שרון נגדו.

עמדת שמיר היא, מוסרים מקורביו, שיש לבנס את המושב השני של הועידה בהקדם, אך בתנאי שיושגו הבנות והסכמות בין כל המחנות קודם לכן.

קבורת הספרים ביבנאל – אחה"צ

מאת שמעון ריש,
מפר „דבר" בצפון

מקם הקבורה של עשרות קרעי ספרי התורה ותשמישי הקדושה שנחוזקו בבית הספר הממלכתי דתי ביבנאל על ידי אלמרגים ייערך היום אחה"צ בבית הקברות של המושבה בגליל התחתון.

בסקס יסתתפו שר הפנים הרב יצחק פרץ, תרבנים ראשיים ומאות רבות של תלמידי תורה ותושבים מהבושבה האזור. המשטרה מבשיכה לחקור את המקרה אך טרם עלתה על עקבותיהם של מבצעי הפוגרום בבית הספר בתחילת השבוע.

מתוך קרקעות ושני עורכי דין נעצרו בפרשת קרקעות בחברון

העצורים: זאב גולן ועוה"ד ניסים ברזון ועבדאללה עודה

מאת נתן רדעי,
מפר „דבר"

חוקרי היחידה הארצית לחקירת פשעים חמורים עצרו שלשום לחקירה בזיקה את שני עורכי הדין עבדאללה עודה הבינים ברזון המטיים בקשרי עבודה עם מחזר הקרקעות שמואל עינב, ואת מתוך הקרקעות זאב גולן. במהלך חיפוש בבתיהם נתפסו מסמכים והשלושה הובאו לחקירה.

מעצרם של השלושה בוצע לאחר שהתבררו חשדות לזיוף, מרמה והונאה בנושא המחר בקרקעות באיזור חברון. צוות החוקרים בראשותו של רב־פקד דוד פסר וקב וביצע פעולות נוספות במשך ארבעה חודשים עד שהגיע לסלב שבו היה צורך לערוך חיפושים ולחקור את החשודים.

השלושה הובאו אתמול לבית משפט השלום בפתח־תקוה לדיון נוסף המסכם מכירה המתקבלה תמורה שלא החוזה.

מתוך הקרקעות זאב גולן

באשר לעורך הדין ניסים ברזון נאמר בבית המשפט כי הוא קשר קשר לביצוע זיוף וברמה באמצעות סעיד ליד חברון. הזיוף נעשה לפי טענת המשטרה בתעודה זהות על שם אדם שהוא בעל קרקעות באיזור הכפר סעיד אך מתגורר בסעודיה. לפי החשד וזבא בן המיעוסים שהתחזה כאילו הוא האיש המתגורר בסעודיה. בעזרת התעודה המזויפת נעקר יפי כוח שהצג בבית המשפט לשם הכשרת הארמה לבכירה עבור המתחזה.

עו"ד עבדאללה עודה חשוד בכך שהופיע בבתי משפט בשם חברות ישראליות באיזור יהודה שוטחן וכי הציד עדות שקר ובכך שיבש הליכי משפט וקשר קשר לביצוע פשע. לטענת המשטרה עבדו החשודים את העבירות בשנת 1982.

שביתת האחים והאחיות בבתי החולים היום בלתי נמנעת

הויכוח על הייצוג מעכב פתיחת משא ומתן

מאת דנקה הרניש,
מופרת „דבר"

שביתת האחיות האחים בבתי החולים היום בצהרים היא בלי הגיאה בלתי נמנעת.

השביתה, לא תפגע בחולים ולא תשבש באופן משמעותי את סדרי העבודה בבתי החולים, האחיות והאחים אמורים להפסיק את עבודתם משעה 12 עד שלוש כצהרים מלבד הנמנים הטיפולים במחלקות לטיפול נמרץ, פנים, יולדות, מיון ואנקולוגיה, שיכשיכו בעבודתם כמתבטנת שבת. השביתה תעיק את כל בתי החולים בארץ.

זולת העובדים בבית החולים בעפולה.

שר הבריאות מרדכי גור הזל אתמול במצעים על־מנת לפתור את המשבר הארגוני בקרב האחיות. לדברי מקורבין מכיר הטר גור בצדקת כמה מן הדרישות שבעלות האחיות, וחתמד בהן, בעיקר בעניני שכר, אולם הוגאני לדעתו לפתיחה במשא ומתן עיכון הינו ישוב המסמך הבריטי מתוך הסתדרות האחיות. על ההסתדרות הכללית לקבוע מי הוא הגוף הרציני של בתי החולים האחיות – סוגיה מקורבי השר. עמדה זו אף הובעה אתמול באוזני מזכיר ההסתדרות ישראל קיסר. האחיות הסובלות כול ביתו של ראש־הממשלה הבהירו לשר, שאין בכוונתן לפרוש מן ההסתדרות הכללית או מהסתדרות האחיות. יתר עם זאת הן תובעות יצוג נפרד ועצמאי לאחיות ואחים בבתי החולים.

בדיון שהתקיים אתמול בועדת העבודה והרווחה של הכנסת בעניינם של האחים והאחיות הגיבו שר הבריאות ובהכנה על השכר באוצר – להוציא צווי־מניעה הנוגע בגנר האחיות – סוגיה מקורבי השר. עמדה זו אף הובעה אתמול באוזני מזכיר ההסתדרות ישראל קיסר. האחיות הסובלות כול ביתו של ראש־הממשלה הבהירו לשר, שאין בכוונתן לפרוש מן ההסתדרות בפרשה, באומרו כי אינו מגיב בנושאים משפחתיים או מקצועים וכי הוא „מודאג מאוד" מהפנייה העיתונאית אליו.

תמיהות על דברי מרדכי

כמה מהתבטאויות מרדכי שלשום באתני עיתונאים אמריקאיים עוררו תמיהות והתמהות. לשאלת כתב „ניו־יורק־טיימס" אמר מרדכי, כי ישראל „תשקול" בקשה אמריקאית להסגרת רני איתן וישראלים אחרים שנזכרו בכתב־האישום. במסיבת עתונאים אמר עוד מרדכי, כי איתן והאחרים פטרו מתפקידיהם בעקבות חקירה פנימית ודיון משמעתי. אך פקיד ישראלי בירושלים אמר ל„וואשינגטון פוסט", כי למרדכי „אין מושג על מה הוא מדבר" וכי צפוי הכוחה רשמית מלשכת ראש־הממשלה.

בודנסקי: לא המבשרתי

המנהרס יוסף בודנסקי, ישראלי השוהה בארה"ב מאז ראשית העשור הנוכחי, הכחיש אתמול כי הוא שהפגיש את פולארד עם סלע. לדבריו, אכן מוכר לו סלע מחיל־האוויר, שלבסאונו כתב בודנסקי, אך לא פגש בסלע בעת שהתחם המשותפת בארה"ב ואינו מכיר את פולארד. אשתקד אמר בודנסקי ל„דבר", כי יתכן שנתקל בפולארד במסיבה כלשהי, אף שאינו זוכר היתקלות בזו.

אל"מ סלע ייחקר בארץ צוות שרים יגבש הכללים

משפ' פולארד שוקלת לבקש כסף מישראל

מאת אמיר אדר,
מפר „דבר" בארה"ב

וואשינגטון, (מיוחד ל„דבר"). – פרקליטו הוואשינגטוני של אל"מ אבנר סלע, ליאונרד נארמנס, נוקע לשלום עם הרבנו הפודראלי ביחס דיגיטוביה לשיחה מקדימה על מעורבות סלע בחקירת פרשת־הדיגיטל של ביתנתן פולארד, אך נארמנס יוכל לשאת ולתת עם דיגיטוביה על כללי תיאשאולו של סלע רק לאחר שצוות שרים – שבין חבריו ראש הממשלה, שרי הדרך והבטחון וראש־ממשלה ארנס – יסכם את עמדתו בסוגיית מלוים אלה. כך נודע אתמול ממקורות מהלכנים.

נראה, כי תישאל סלע ייעדך בארץ, בחודש הבא. עוד נודע, כי משפחת פולארד שוקלת פניה לממשלת ישראל, בבקשה להשתמש ב־30,000 הדולרים שלדבריו פולארד הבטיחו בפעילות לתפקיד למענו בחשבון בנק, כשכר עבודתו אשתקד, כביטוי חלקי של הוצאותיו המשפטיות.

בתיקים המתנהלים בנפרד של פולארד ורעייתו אן, מתקרבת הוצאה ל־120,000 דולר, יותר מהמציתה להגנת אן פולארד (משום שהופעותיה בבית המשפט לדיון בשתדרה בעדות היו רבות יותר).

ראש הממשלה שמעון פרס, שר הכטחון יצחק רבין ופקידים בכירים בממשלת ישראל השר אנרס מכירים את נארמנס אישית. בניגוד לעמדת חוקי ריסי מסחר

למרות ש־69 אחוז מהמצביעים והיודים חשבו בסקר מאי של מכון מגמת שהממשלה מצליחה בשמוח הכלכלי, עדיין קיימת הרגשת אי־ודאות בצבור בקשר לעסקי נושאים בכלכלה.

בכל הקשור לאמון שרחש הציבור למערכת הבנקאית, רק 22 אחוז מבין 1,130 המרואיינים ענו שיש להם אמון מלא במערכת זו. 38 אחוז הביעו אמון חלקי ולעומת זאת 36 אחוז ענו שיש להם חוסר אמון מסוים או מוחלט מהבנקאים לא הביעו דעה. רוב גיבור – 68 אחוז מהנשאלים – חשבו שלאור דעת הציבור ש„למנוע מאנשי צבור שהיו מעורבים בפרשת מניות הבנקים (כגון שרים, ח"כים ופקידים בכירים) מלחזור ולמלא תפקידים כלכליים אלה בעתיד".

70 אחוז חשבו ש„הממשלה בדרך הנכונה לתתרון הבעיות הכלכליות". 41.5 אחוז במאי לעומת 35 בנובמבר חשבו ש„המצוקה מביע לסופר ובקרוב תהיה צמיחה כלכלית".

באשר לעליות מחירים – 64 אחוז צופים ל„עליות נוספות בחודשים הקרובים". רק 26 אחוז לא חושבים כך ולעשרה אחוז לא היתה דעה.

התוצאות מראות שאחוז גדול צופה שהרפלאציה תחזור במידה הממשלה תסיר את הפיקוח על המחירים – 5 אחוזים עליה בין סקר מאי ומארס. עליה זו הוסר קיבלו בשאלה חוזרת אחרת – תמשה אחוזים יותר מסקר מארס ענו ש„יהיה צורך בצעדים כלכליים חריפים נוספים לפני שנתחיל לצאת מהמשבר הכלכלי".

סקר מכון מגמת בקש את עמדת הציבור בנושאים אחרים. לאור אמון הכבד בצרכוביל התבקש הציבור להביע „על השאלה הבאה: „בשנים הקרובות אין להקים תחנות כוח גרעיניות בארץ". מתברר כי הציבור חלוק בדעותיו בנושא זה: 40 אחוז הסכימו לדעה זו, 42 אחוז לא הסכימו ו־18 אחוז לא היתה דעה.

מנגלה לקח מזוודה עם רשומות

מאת מרבה „דבר" בוושינגטון
וואשינגטון, (מיוחד ל„דבר"). – יחוף מנגלה נטל עימו למחבואו בדרום־אמריקה מזוודה ובה רשומות ניטוייו בקרבנות מחנה־השמדה אושוויץ והניומות של רקטותיהם.

המזוודה אבדה, ואם תימצא, יוכל תוכנה לסייע לאבחון בעיותיהם הרפואיות של הניצולים – דיווח אתמול „ניו יורק טיימס", בהתבסס על ראיון עם בנו של מנגלה ועל ספר חדש על אדוח אביו. בראיון כלודיה אמר רולף מנגלה, כי הא בוש באביו, אך לא היה ביכולתו להסגירו לדוכדים.

בין הפ

שסון: אין הבדל בין מעשי טרור של מחבלים ופגיעת צה"ל באזרחים

התרשם כי מצבו של אסאד בסוריה טוב למדי

מאת עקיבא אלדר, כלי התקשורת הישראלית לשדר הטלוויזיה

(ע) יש להבחין בין מעגון פישראלים בחיזל לבין מעשי טרור נגד ישראלים על אדמת המדינה. כך אמר שר החוץ הצרפתי לשעבר נציג השוק האירופי המשותף קלוד שסון, בשיחה עם משלחת של עיתונאים ישראלים, שביקרה בשוק המשותף ובמרכזי האירופי.

בהתייחסו לדברים שאמר בתום ביקורו בשבוע שעבר בדמשק, אמר שסון, כי לדעתו אין הבדל בין מעשי טרור של מחבלים פלסטינאים נגד ישראלים בגליל לבין המצב ריכוז אזרחים ע"י ישראל לבנון. שסון קבע, כי בשני המקרים מדובר בפעולות שהוא מכנה אותם „פעולות מלחמה".

שסון סבור כי הסוכרים אינם מסתפקים בהשפעה על סוריה מלבד ומבקשים את נוכחותם בכל ארצות המפרץ הפרסי, לדעתו, אין הישראלים מבינים את הלבי הזה בסוריה.

נציב השוק המשותף, שסון, מעריך כי מדינות אירופה יתרחקו מכל מעורבות בתהליך הדרגי במזרח התיכון, לאחר ש„ניסו" מלבנון.

תהליך השלום ולדעתו הם אף חוששים מעורבות סוביטית בתהליך את מעשים הבדרגי.

שסון סבור כי הסוכרים אינם מסתפקים בהשפעה על סוריה מלבד ומבקשים את נוכחותם בכל ארצות המפרץ הפרסי, לדעתו, אין הישראלים מבינים את הלבי הזה בסוריה.

נציב השוק המשותף, שסון, מעריך כי מדינות אירופה יתרחקו מכל מעורבות בתהליך הדרגי במזרח התיכון, לאחר ש„ניסו" מלבנון.

חוסיין מתכוון לחדש יוזמת התיווך בין סוריה לעיראק

הירדנים מתעניינים ב„טורנאדו" וב„מיראז' 2000"

מאת דן אבידן,
כתב „דבר" לענייני ערבים

ירדן מנהלת בימים אלה מו"מ לרכישת 26 עד 28 כמיסי „מיראז'2000" מצרפת.

מי בכך מנהלים הירדנים מו"מ עם הבריטים לרכישת ממטוסי קרב מסיבות „טורנאדו". נושא זה נדון אתמול בלונדון בפגישה שקיים חוסין עם שר ההגנה הבריטי דגלס הוראד המלכה מרגרט תאצ'ר.

מקורות ערבים בלונדון מסרו אבל כי עם סוגו של חוסין לארצו בסוף השבוע, הוא מתכוון לחדש את יוזמת התיווך שלו בין סוריה לעיראק מעלתה לאחרונה על סרסון. המקורות בסרו שהמעם תמלא סעודיה תפקיד מרכזי יותר בזכות התיווך בין סוריה לעיראק, זאת בשום שהסורים לא ראו בעין יפה, לדברי המקורות, את העובדה שחוסין יחם בעצמו את הפגיש הפיזם בין שרי החוץ של סוריה ועיראק, שלא יצא בסופו של דבר לפועל.

הסעודים הציעו עתה לשלם חלק ניכר מעלותיה של סוריה לעיראן עבור רכישת נפט, בדי להסריץ על ידי כך את הנטיה אסד להדיש את המגעים העקיפים עם העיראקים במטרה להסיג פיוס בין שתי המדינות. בינתיים אחר נודע אתמול כי רמכ"ל צבא ירדן, הגנראל זיד אבן שאכר, מבקר בימים אלה בארה"ב.

הסורים השתלטו על כל משרדי ארגון חיזבאללה בכפר משגרה

תנועת „אמל" הודיעה כי היא אחראית לסדר בכפר

מאת דן אבידן,
כתב „דבר" לענייני ערבים

חיילי הכוח הסורי שנערך לאחרונה בכפר הלבנוני משגרה השוכן בסמוך לרצועת הבטחון הישראלית – **השתלטו אתמול על** כל משרדי ארגון חיזבאללה בכפר ועצרו את רוב הבוחנים המקומיים של הקבוצה השיעית הקצנית.

דובדי תנועת „אמל" השיעית – המייצגת את הזרם המתון בעדה – הביעו סיפוק מהתפתחות זו הדורשו שבעתה ואיך תראה עבבה תנועת „אמל" אחראית לסדר בכפר. בד בבד דחו דובדי „אמל" את הצעתו האחרונה של שר הבטחון יצחק רבין שהתנועה תקבל על עצמה את האחריות **להסכנת סדר בדרום לבנון** בשיתוף פעולה סמוי עם ישראל. שני דובדים בכירים למדי של „אמל" – עבד אל-מג'יד סאלח ומחמד פאקיה – אמרו מתוכה על דברי רבין, כי תנועת „אמל" לא תקיים מגעים עם ישראל בשום תנאי, וכי חבריה יסיכו לפעול למען פירוקה של רצועת הבטחון תמיכת צה"ל מדרום לבנון ללא כל הסנים.

בינתיים סיפנו דובדי „אמל" כי בימים האחרונה הרגו חיילי צה"ל שבעה כפריים שיעים המתגוררים מצפון לרצועת הבטחון, ופצעו חבריה נוספים.

בסיור אחר נועדה אתמול מסלחת של סמרים לבנוניים מאתנים עם הנשיא אסאד בדמשק.

בנין קולנוע „מוגרבי" שעלה באש ישוקם וייבנה מחדש

תקלה במערכת החשמל גרמה לדליקה

מאת נתן הדר,
מסיר „דבר"

בית הקולנוע „מוגרבי" שהוקם לפני 56 שנים על ידי יעקב מגרבי זיל נשרף כמעט כולו. לבנין נגרם נזק כבד והגג קרס ונפל בדליקה שפרצה, כתוצאה מתקלה במערכת החשמל, אך לים ה. הבנין ישוקם ויבנה מחדש.

מחצית השעה לאחר שעזבו את בנין הקולנוע אחרוני הצופים של ההצגה השניה שבאו לחזות בסרט הפתרנו הדך „תום התמימות" אחזה האש במרכז הבמה, עובדים ושבים שחלפו במקום וגיידת משטרה הוציאו את הכבאים לבנין הקולנוע ששוכן בצומת הרחובות בן־יהודה ופינסקי. בתחילה – התעורר חשד כי אנשים נלכדו באולם. הפיי הוזמן למקום מ"א, כחצי גדולים של כבאים ומגן דוד אדום הקיפו את הבנין. עמלו בנסיון להציל את הבנין ולבדר אם נלכדו בתוכו אנשים. סמוך לשעה 1 אחר חצות יום ד' החלו הלהבות ללחך את החלונות של בית הקולנוע וגיצי אש – עפו לעבר מרכז הרחוב ולפתע קרס גג הבנין.

הגג כיסה את האולם והכבאים עמלו בנסיון לכבות את האש שהתשיכה לעלות מבין הריסות של הבנין, כל שעות הבוקר. פרט לנוק הקל שנגרם לבנין קולנוע „סטודיו" שצמוד ל„מוגרבי" לא התפשטה האש אף לא לאחר מהבנינים הקרובים.

חוקרי מכבי האש סברים, כי האש פרצה מיד לאחר שהוצאו הצופים לצאת מהאולם ואיש לא הבחין בה. האש התפשטה – לכן – באין מפריע ולחכה את התומרים הדליקים כאולם ועל הבמה עד שהלהבות „תפסו" את הגג. בתחילה – נבדקה אפשרות שהושלכה סיגריה לעבר מרכז הבימה וזאת גרמה לדליקה אך אפשרות זאת נפסלה לאחר בדיקה של מערכת החשמל. הנדרי, כי ארעה כה תקלה והיא גרמה לדליקה.

קולנוע מוגרבי חרב. צילום: ישראל סמיונסקי

ביקור הקאנצלר בארה"ב בוטל

מאת אמיר אורן,
מסיר „דבר" בארה"ב

ואשינגטון (מיוחד ל„דבר"). – הנשיא רייגן בימל את הזמנתו לקאנצלר אוסטריה להיות עימו בבית הלבן, לאחר התפטרות פרז סימונאן ומיני מראנן ואיניצקי – בך דיווח אתמול „וואשינגטון פוסט".

הביטול יצנע הפגנות נגד אוסטריה על רקע פרשת קורט ואלדהיים. הוא נמק בכך ש„ההזמנה היא לאיש, ולא לתפקיד. יש תור ארוך של מנהיגים עולמיים המתינים לביקור".

שר־המשפטים יצחק כודני אבר אתמול לכתבים, כי עכיתו ארוחין מיז „עדיין אינו בשל" להחליט אם לאסור על ואלדהיים להיכנס לארה"ב.

„בארץ נשלים את תיק ואלדהיים, ויש יסוד להאמין ש־יש מידע נוסף", אמר מודעי, בציינו, כי „גם האמריקאים אוספים עוד מידע ויש בינינו חילופים". הבעיה אינה ואלדהיים או אוסטריה, אלא תחיית הנאציזם, הוסיף.

פיצויים לנפגעי ראס־בורקה

סגן שר החוץ רוני מילוא גילה בכנסת כי ישראל הודיעה למשלה מדרום שהכוחות המתנהל בין שתי המדינות על הנורמליזציה ייבסך עד אשר תינתנה מבדים לדריסה לפצות את נפגעי ראס־בורקה.

מילוא הדגיש כי ישראל דרשה ומוסיפה לדרוש מבצדים באמצעות סגרירותה ובדרכים אחרות, לקיים את חובתה המשפטית והמוסרית ולפצות את משפחות הנפגעים, בסמוך בראס בורקה.

מחאה בוינה על הצהרות אנטישמיות

רינה (אסטיא), „דיבר" ופתיים). – הנהלת הקהילות היהודיות באוסטריה מתחה אתמול ביקורת חריפה על הצהרות אנטישמיות שהושמעו במהלך מערכת הבחירות לנשיאות.

חברים רבים מהקהילה היהודית האוסטרית קיבלו מכתבי איום מאז החל בפרסום החשדות כנגד קורט ולדהיים.

נשיא הקהילה היהודית בסדינה זו ציין כי ניתן היה להבחין בגילויים אנטישמיים בקרב כל המפלגות. לדברי אחדים מראשי הקהילה „אין לצפות שסיום מערכת הבחירות ישים קץ לאנטישמיות הגואה באוסטריה".

פרויקטים משותפים ישראל ספרד

ישראל וספרד יבחנו ביצוע פרוייקטים תעשייתיים משותפים לרבות מחקר ופיתוח תעשייתי משותף.

כך סוכם אתמול בפגישת שר התעשיה והמסחר אריאל שרון עם ראשי משלחת כלכלית ספרדית. הללו הביעו רצונם להעמיק את קשרי המסחר עם ישראל ואף להכפיל את היקף המסחר בין שתי המדינות.

יצוין כי היבוא הישראלי לספרד הסתכם אשתקד ב־30 מיליון דולר לעומת יבוא ממדינה זו בהיקף של 77 מיליון דולר.

ישראלים נחקרו בברזיל בפרשת מכירת תינוקות

סאו פאולו, ברזיל („דיבר" ועתים). 16 חקות ממדינות שונות, ישראלים בעיקר, נעצרו בסאו־פאולו לחקירה על ידי המשטרה הפדרלית של ברזיל, בקשר לחקירת פרשת הברחת תינוקות – כך מסרה הטלוויזיה של ברזיל בלילה שבין יום שלישי ליום אתמול.

הזוגות נלקחו לחקירה בעיירה איטאג'אי, הנמצאת במדינת סנטה קטרינה בדרום ברזיל. המעצרים בוצעו ביום שני בערב, לאחר שהמשטרה עצרה עשרת ברזילאים, בחשד של כוונה לבסוך תינוקות לצורך אימוץ בחו"ל.

כל הזרים שוחררו לאחר החקירה, כך נמסר בידיעה של תחנת הטלוויזיה „גו גלובו".

המשטרה באיטאג'אי מסרה לכתב „רויטר" כי אצל הבראזילאים החשודים נתגלו 20 תינוקות. יחד עם זאת אמרו חוקרי המשטרה, כי למרות כמה מעצרים, אין ביכולתם לאשר או להכחיש את מעורבותם של זרים בפרשה זו.

לפי הדיווח בטלוויזיה, קנתה הכנופיה את התינוקות ב־50 דולר לגולגולת ודרשה מזרים שחפצו לאמצם 15,000 דולר תמורת כל ילד.

מדענים חוקרים לקו בסרטן ומתו

מאת גרשון קיץ, מסיר „דבר" בצרפת

פאריס (מיוחד ל„דבר").– ראשי מכון פאסטר בפאריס הודיעו, כי המישה מדענים של המכון, שעסקו בניסויים מתחום הביולוגיה הגנטית, לקו בסרטן.

שניים מהם, החוקר מלפים והחוקרת קליי, מתו זה לא כבר. בכך אישרו ראשי המכון, הפרופסורים יעקב והדזנבר, ידיעות שנפרצו באחרונה באמצעי התקשורת הצרפתיים ועוררו סערה ציבורית ובהלה בקרב הקהילה המדעית.

פרופסר יעקב, ותן־פרס נובל, העריך שהאפשרות הסבירה ביותר היא, כי „מדובר רק במקריות אומללה".

עם זאת, עתה גברקת האפשרות, שהמדענים נדבקו במחלתם בעת הניסויים. המשת המדענים עבדו במעבדה סעסקה בגילוי חומרים מסרטנים בחומרים כימיים ובמעבדה שחקרה את נגיף ההפטה „ב".

מנהל המעבדה פרופסור תיזל אמר, כי מדענים שעוסקים בחקר מחלות כמו כלבת או „איידס" או חומרים מסרטנים, „מודעים לסיכוני המקצוע".

המכון פתח בסידרת בדיקות רפואיות לעובדיו. נמסר, כי שישים מתוך מאתיים איש המועסקים במעבדות הנוגעות בדבר כבר נבדקו.

בוטלה הופעת קרייסקי במינכן

מאת זאב ממרומנסקי, מסיר „דבר" בגרמניה

איזומים שתונה פצצה בעת הרצאה מתוכננת של ברונו קרייסקי מנעו בשבוע שעבר את הופעתו בקהילה היהודית במינכן בעקבות הפרשה. בקהילת מינכן לא אושר ולא הוכחש איומם בפצצה, אך אושר כי לפני הרצאה התקבלו איומים נגד האירוע, ודבר זה אילץ את הקהילה להודיע לקנצלר אוסטריה לשעבר על ביטול התוכנית מטעמי בטחון. קרייסקי לא קיבל את ההסבר והאשים את הקהילה בביטול הרצאתו מסיבות פוליטיות.

קרייסקי היה אמור להרצות על המצב במזרח התיכון. אין סיכויים רבים כי האירוע שבוטל יתקיים בעתיד הקרוב.

משטרת שוודיה סיכלה ניסיון לרצוח את שגריר ארה"ב בשטוקהולם

שני אנשים חמושים נראו ליד ביתו של השגריר

שטוקהולם, (ע"צ), „דיבר" ופתיים). – מפקד משטרת שוודיה הודיע אתמול על סיכול מזימה לרצוח את השגריר האמריקאי, באמצעות מטען ראש שפתח באש על שני אנשים מזוינים ליד הזירה שם גרר השגריר לחיבור.

הדקירת אדבה בלילה קבין יום שליחי ליום אתמול, ואיש לא נפגע.

המשטרה הטוהרת ערכה חיפושים נרחבים, והוברז על כוננות אלא היתה כמותה מאז שנרצח ראש הממשלה אולוף פאלמה, ב־28 בפברואר הסנה.

בסברת סטוקהולם עדיין מתפשת אחרי שני האנשים שביקשו לפגוע בשגריר, והיא הציבה משברות נוספים ליד שגרירות ארה"ב. אנו בנחים, כי הסנים ניסו להתנקם בחייו של השגריר האמריקאי" אבר מפקל המשטרה סתן לילנה.

השגריר האמריקאי בשוודיה גרגורי ניאל, בן 36, לא ידע דבר על התקרית עד לאחר שהסתיימה סעודת הערב שבה נכח. כך גילה מאוחר. שגרירות ארה"ב נמנעה מלהתייחס לחקירה, תוך ציון כי זה „עניין משטרתי".

מהומה בביה"מ"ש בגנואה עם היפתח משפטם של חוטפי „אכילה לאורו"

ארבעה צעירים הניפו אגרופים וקראו הודעה

גנואה (רויט"ר, עת"ם ע"צ) – מהומה פרצה ביום ג' בבית המשפט בגנואה, ביום הראשון של משפטם של שלושת הטרוריסטים המואר שמים בהפיפת אניית התיור האיטלקית „אכילה לאורו" וברצחה הנוסע היהודי הנכה ליאון קלינגהופר.

ארבעה צעירים, שזוהו על ידי המשטרה כמערב־גרמנים, קמו לפתע במקומותיהם בדיון, שעתים לאחר שהחל הדיון, הניפו אגרופים ואחז מהם החלה לקרוא הודעה באנגלית.

שומרים בלבוש אזרחי, שהיו פזורים בבית־המשפט, השתלטו במהירות על המפגינים הללו, השכיבו אותם על הארץ ואחר כך הוציאום, בעודם צורחים.

בהודעת המשטרה נאמר, כי נשיא בית המשפט יחליט מה האמצעים שינקטו כלפיהם.

האשה צרחה „חברים, באנו הנה כדי להביע את הסולידאריות שלנו עם המהפכה הפלשתינית". לאחר מכן, כאשר הוצאה בכוח מבית המשפט, היא צרחה „פלשתין".

מסוקים צבאיים הגו מעל בית המשפט, בעוד המשטרה פורכת חיפושים בקרב הציבור שבא לחזות בבית המשפט בגנואה.

בתא הנאשמים יסבו מיגד אלמולק, בן 23, איבראהים עבדל אלרסיף בן 22, אחמד אלאסאד, בן 24, ושני משתפי פעולה עימהם, מחמד עבאס בן 24, וסיד עבדה, בן 37.

בסך הכל, הוצאו כתבי אישום בפרשת חטיפה זאת נגד 15 נאשמים, התשעה הנעדרים, ביניהם המחבל המפורסם אבו־עבאס המואשם בייזום הטיפת האנייה, יישפטו שלא בפניהם.

נציג התביעה אמר, כי אדה יחני, פלורדס פסרוס נבנה אף הוא עם הנאשמים באשמת מעורבות בחטיפה.

פקידים בבית־המשפט אמרו, כי אחד הפלשתינים, שהואשם תחילה במעורבות בפרשה, יוסף אימבריק, נמחק מרשימת הנאשמים בגלל חוסר עדדות נגדו.

תביעה בשם קלינגהופר

לאחר שהסביעו הסופרים 12 מושבעים, הגישו לבית הבשפט כמה עורכי דין הבייצגים אחדים מקרבנות החטיפה, תביעות פיצויים אזרחיות נגד הנאשמים.

בין אלה היה עורך דין בייצג את ליזה קלינגהופר, בנו של ליאון קלינגהופר, היהודי האמריקאי הנכה שנרצח במהלך החטיפה. עורך־דין אחר ייצג את בעלי האנייה, לסבלו נזקים כלכליים כבדים מן החטיפה.

חמדה – אבו־עבאס

בכתב האישום של הסופט מגנואה פאולו קאסאלגי, שהווה הבסיס לטיעוני התביעה, נאמר כי אין ספק בדבר מעורבותו של אבו־עבאס בחטיפת האנייה.

בן נאמר בכתב האישום, כי לאחר שכבר את מחות הטיפים שלח אותם אבו־עבאס לאיבונים בבחנה אולג'יריה, ובשם – דרך תוניסיה – לאיטליה, כדי להשתלט על האנייה.

אגרופים מונפים בבית המשפט בגנואה. צילום: אי.פי.

מעדיב וסוכשבוע

קרא מחר ב„מעריב של שבת" ובמוסף הצבעוני „סופשבוע"

- חיים באר, דרדים בקו האש — מאת שרי בת־יעקב
- הגל השני של פרשת השב"כ — מאת יעקב ארז
- הבנקאי שסיים במטבח הקיבוץ — מאת אהרן דולב
- השר פרץ בוכה — מאת יעל פדמלמר
- איך לא נבחר עדי אמוראי — מאת אבי בטלהיים
- בסילים, ליסטים ואלבסנדר זרדין — מאת שרית פוקס
- דו"ח — מאת אמנון אברמוביץ'
- דוקטור בץ ומיסטר ראובן — מאת בילי מוסקונה־לרמן
- למה בנו את „מוגרבי" — מאת מנחם תלמי
- יש לנו גולם בפראג — מאת עפרה ישועה־ליית
- עוד לא „עסקים כרגיל" — מאת יובל אליצור
- ישראל אהרוני, מסעדן, שטח פרטי — מאת נורית ברצקי
- סימני נפט – מדור סאטירה

במדור לספרות: „שבוע הספר" או יריד? ★ על הדרדה לאיש בודדים ★ ראיון עם גדול סופרי ספרד קאמילו חוסה סלה

פוסטר צבעוני בסיזל סופשבוע לנחל כיב — מאת גילי פרידלנדר

וכן המדורים הקבועים של יהונתן גפן, מאיר עוזיאל, יהודית חנוך, מאו"ל, יגאל לב, אחילת השחר וגבריאל שטרסמן.

כן מצורפים המוסף לבידור „שבוע טוב" (כולל „מעריב לילדים") והמוסף לצרכנות וכספים „שווקים".

תסתכל מה קורה מחר ב„מעריב"

מועצה אזורית מטה אשר
מודיעה
במלאות 40 שנה לנפילת
י"ד לוחמי הפלמ"ח
בגשרי אכזיב
ייערך מכס זכרון לגיבורים ביום ד' י"ח בסיון תשמ"ו 25.6.86
בשעה 16.30 באתר האנדרטה אכזיב.
קרובי החללים ומוקירי זכרם מוזמנים.

בגלאת כס שנים לבותו של חברנו
גבי פיק ז"ל
נפלה לקברו ונתייחד עם זכרו מחר יום ו' י"ג בסיון תשמ"ו 20.6.86 בשעה 12:30 בבית העלמין בנתיב הל"ה
יום העיון לזכרו בגישה הדמת תקיים ב־30.6.86.
המשפחה
ובית נתיב הל"ה

אנו מודיעים בצער רב על פטירתו של חברנו
רוזנברג אברהם ז"ל
(בגיבלאות)
תנחומינו למשפחה האבלה
תנובה סניף מחוזי ת"א
ההנהלה ועד העובדים
ועד הגימלאים

מפלגת העבודה – מחוז ירושלים
אבלה על מותו של
ד"ר לזר שטרק
בעותר דרמה של מפלגת העבודה
ההלוה תצא מבית הלוות ברח' שמגר
היום, יום ה' 19.6.86 בשעה 18.00.
מזכיר ממלגת העבודה
מזכ"ל מפלגת העבודה — מחוז ירושלים

לתמר ואהוד
ולבית יגור
אתכם באבלכם הכבד
בנפול בינכם
רביב סט ז"ל
בית גבעת ברנר

הודעה על כוונה למתן צו הרחבה
לפי חוק הסכמים קיבוציים, התשי"ז-1957
בתוקף סמכותי לפי סעיף 26 לחוק הסכמים קיבוציים, התשי"ז–1957[1], אני מודיע על כוונתי לתת צו לפי סעיף 25 לחוק, המרחיב את תחולת ההסכם הקיבוצי הכללי (בסיס־רבי־שנתי בדבר תוספת יוקר) שמספרו 7020/86, סביב לשכת התיאום של הארגונים הכלכליים לבין ההסתדרות הכללית של העובדים בארץ ישראל, האגף לאיגוד מקצועי, מיום כ"ה בניסן התשמ"ו (4 במאי 1986).
כ"ז אייר תשמ"ו
4 יוני 1986
משה קצב
שר העבודה והרווחה
1. ס"ח התשי"ז עמ' 63

מרחב תכנון מקומי יהודיה
הודעה לפי סעיף 149
מחוק התכנון והבניה
בקשה לכתן הקלה
בהתאם לסעיפים 146/150 מחוק התכנון והבניה,
תשכ"ה – 1965 ניתנת בזה הודעה כי הוגשה בקשה
לתתן הקלה של 10% לקו בנין צדדי ר' 30 מ' עם קיר אטום בבנין על חלקה 277 בגוש 3701 רח' רמב"ם רחובות, כך שקו בנין צדדי בבנין יגיעו לסה"כ של 3.60 מ' ר' 3.00 מ' במקום 4.00 מ' המותרים.
למתן הקלה של 10% לקוי הבנין הצדדיים לתוספת בניה בבנין על חלקה 206 בגוש 3658 רח' חדות הורדום רחובות, כך שקוי הבנין הצדדיים בבנין יגיעו לסה"כ של 3.60 מ' במקום 4.0 מ' המותרים.
למתן הקלה של 2.5% לקו בנין צדדי לתוספת בניה בבנין על חלקה 235 בגוש 3702 רח' שפיזוהה רחובות, כך שקו בנין צדדי בבנין יגיעו לסה"כ של 3.90% במקום 4.00% המותרים.
למתן הקלה של 5% לקו בנין צדדי ר' 3.13 מ' עם קיר אטום להוספת בניה בבנין על חלקה 322 בגוש 3655 רח' בצלאל לינדה רחובות, כך שקו בנין צדדי בבנין יגיעו לסה"כ של 3.80 מ' ר' 3.13 במקום 4.0 מ' המותרים. הוספת עלית גג וקומה שלישית.
לתתן הקלה של 10% לקו בנין צדדי ר' 3.14 מ' עם קיר אטום לתוספת בניה בבנין על חלקה 61 בגוש 3694 רח' פינסקר רחובות, כך שקו בנין צדדי בבנין יגיעו לסה"כ של 3.60 מ' במקום 4.0 מ' המותרים.
כל המעוניין יכול לעיין בתכנית הבניה, ללא תשלום, בבית הועדה המקומית, קומה ד', כל יום בשעות העבודה הרגילות, ולהגיש התנגדות לתכנית, תוך שבועיים ביום פרסום הודעה זו בעיתון.
יחזקאל דיכוך
יו"ר הועדה המקומית
לתכנון ולבניה
יהודיה

לתמרתנו אסתר מתתיהו
אתך באבלך בטות
אמך ז"ל
בנק הפועלים בע"מ
סניף מרכזי
ההנהלה והעובדים

בגלאת שנה לפטירתו של
שמעון בוקס ז"ל
נעלה לקברו, נתייחד עם זכרו ביום ראשון כ"ו בסיון תשמ"ו (22.6.86) בשעה 4:00 אחה"צ.
המשפחה
ובית עין־חרוד איחוד

חוזרים לעתונות טובה.
דבר
דבר השבוע:
שיקום שיקום השכונות תחקיר / יעל פישביין, יקיר צור, טובה צימוקי שולמית הר־אבן, דיוקן / יעל אדמוני
מיכאל ברונו נגיד הבנק, וששים הימים של ניסים/ שלמה קרמר
לשתול או לחדול / ישראל לנדרס מישל חדאד, חוקר / נתן רועי
אופרת סבון בלבנון / יגאל משית
כפאזל יסדתי את מדינת היהודים / יאיר נרבוז
רשימות של דני רובינשטיין, עליזה ולך, ארנון מגן, יעל פישביין, יעקב רותם
בפרשנות מקיפה בתגובה עניינית

דבר
DAVAR
מאוחד עם לפרחב
העורכת: חנה אמר
משנה לעורך: דוד פדהצור
מנהל כללי: אהרן קראוס
המערך – „דבר" בע"מ
נדפס בדפוס „דבר" בע"מ
המערכת והמנהלה: תל־אביב, רח' שינקין 65, ת.ד. 199, מ.ד. 65233
טלפון 286141 (6 קווים)
מחלקת המודעות: טלפונים ישירים 281860, 298032
סניפים:
ת"א, בית „דבר" רח' שינקין 65 טלפון 286141, מיקוד 65233
ירושלים:
המערכת: רח' הפלך בוגר 16 בית מאאיה קומה ב' טל. 222451, 222353, 261306-7
הנהלה: רח' הלל 16, טל. 231251
חיפה, רח' הבאים 7, טלפונים 3-642111, ת.ד. 33104

אנשים ● אנשים ●

בחולות

ביקורו של ממלא־מקום ראש הממשלה יצחק שמיר (בתמונה) בחולון שלשום הציף אותו בנוסטלגיה. „אני זוכר בסנטימנט את חולות חולון", אמר שמיר למארחיו כשהתחוור לו ששמחם הבטמצם ונבנו עליהם בתים. „החולות היו עדיין צמיחתן של כל פעולות ההתרות בארץ", הוסיף כיר שמיר. „כאן" בחולות הכוח הצבאי היהודי". במסגרת הישיבה החגיגית של מועצת עירית חולון קבל ראש העיריה שנחם אלון בפני אורחו על מיעוט התעניינותם של ראשי הממשלות בישראל, הוץ מלוי אשכול, בבעיות מוניציפאליות, וכלל בזה גם את ראש הממשלה הנוכחי וגם את ממלא־מקומו. שמיר הגיב על ההערה במחמאה. „הסיבה לכך שראשי הממשלות לא התעניינו בבעיות המוניציפאליות אינה רק ריבוי הבעיות האחרות שאיתן הם מתמודדים", אמר שמיר. „הם יודעים שיש להם על מי לסמוך בעיריות".

פשר החלום

במעמד נשיא המדינה חיים הרצוג, ראש עיריית ירושלים טדי קולק, יו"ר ההנהלה הציונית אריה דולצין (בתמונה) ויו"ר הבר הנאמנים של הסוכנות גידעון הופנברגר, ובחזיון אור קולי עונג „עם כונה ביתו – 66 שנות שותפות יהדות העולם בחלום הציוני", תיפתח ביום ראשון הקרוב בבנייני האומה בירושלים עצרת הסוכנות היהודית. דיוני העצרת יחלו למחרת במלון „רמדה רנסנס" ויימשכו במשך כל השבוע.

בעצרת הסוכנות למעלה מ־500 צירים ואורחים. הדיונים יוקדשו הפעם למחלקות הסוכנות היהודית ויתמקדו בנושאי עליה, התיישבות, שיקום שכונות וחינוך יהודי בעולם. נגיד בנק ישראל החדש, פרופסור מיכאל בידני ישתתף בישיבת מליאה מיוחדת בנושא התקציב, שתתקיים, לראשונה, מחוץ לירושלים בהיכל התרבות ע"ש פישר ברמלה.

יקיר צור

להמשיך

ראש הממשלה שמעון פרס (בתמונה) מבקש מיו"ר ההנהלה הציונית אריה דולצין להמשיך בפרוייקט שיקום השכונות. במכתב ששלח פרס לדולצין נאמר: „שיקום שכונות הוא נר שא המקבל תמיכה מלאה מעם ישראל כולו. יש להמשיך בצורה הדרגתית את תהליכי התחדשות השכונות בשיתוף פעולה מלא בין הסוכנות לממשלה. יש להגביר את מאמצי שיקום השכונות גם במאמצי הכשרה טכנית ומקצועית כחלק מהמאמצים לפיתוח כלכלי של עיירות הפיתוח". בסיום מכתבו מבקש פרס להביא את תוכן ידיעת מכתבו בפני עצרת הסוכנות היהודית וחבר הנאמנים שתיפתח בשבוע הבא בירושלים.

פרסים

במסגרת מושב הקור טוריון של הסכניון הוענקו אתמול פרסי „קרן הארזוי" לשני מדענים:

פרופ' בנימין מזר (בתמונה) מהאוניברסיטה העברית קיבל את „פרס הספרות של עמי המזרח התיכון" לאות הוקרה על עבודתו המיוחדת בתחומי הארכיאולוגיה, הגאוגרפיה, ההיסטוריה ותולדות עם ישראל וארץ ישראל.

פרופ' פאול צ. לאוטרבור זכה ב„פרס המדע והטכנולוגיה" על שפיתח טכניקות של התהדרה המגנטית הגרעינית וקידום יישומים מפליגים ברפואה. שתי הפרס הוא 35 אלף דולר.

יוסף מיכלסקי

17 ק"ג פחות

במהלך דבריו בפני חברי המשמרת הצעירה של מפלגת העבודה ח"כ אברהם שפירא (בתמונה) לא אחת את מכנסיו כלפי מעלה והתנצל על כך בפני מאזיני בסעבה, שהוא רשוב ולכן מתחלקים מכנסיו. האמת היא, שמערכת מיוזג האוויר בחדר שבו התכנסו כמה עשרות חברי המשמרת הצעירה לא פעלה כתיקנה, אך מכנסיו של ח"כ שפירא החליקו בגלל סיבה אחרת: הוא הפחית ממשקלו כ־17 ק"ג. אמנם הוא כבר אינו מקפיד על הדיאטה הדראסטית שבה החל לפני שבועות מספר, בהשגחת רופאי בית־החולים „הדסה", אך הוא עדיין מקפיד על תכולת הקלוריות של מזונו. הדאיה – את צמאונו במהלך דבריו השקה במשקה „קוקל" דל קלוריות.

עליזה ולך

הספר השפיע

שר החינוך והתרבות יצחק נבון נשאל אתמול, עם פתיחת שבוע הספר העברי, מהו הספר שהשפיע עליו ביותר. תשובתו השך היתה מהירה ד החלטה: ספר האגדה שערכו חיים נחמן ביאליק ו.ח. רבניצקי. „זהו הספר שהיתה לו ההשפעה הגדולה ביותר עלי אחרי התנ"ך, אמר נבון. ספר האגדה, הכולל את מבחר האגדות שבתלמוד ובמדרשים, הוא, לדעת נבון, שווה לכל נפש. „יש בו דרך ארץ למילה ומתגלה בו עוצמת השפה העברית".

יהדות ומוסר

סימפוזיון על הנושא: „היש למסורת היהדות והשיבות לבעיות המוסריות והרוחניות במדינה", בו יטלו חלק הפרופסורים יש־עיהו ליבוביץ (בתמונה), אוריאל סימון ומשה הלברטל, יסיים כינוס עולמי של בכירי פילוסופים מאוניברסיטאות ארה"ב, קנדה ואירופה, שיתקיים בשבוע הבא בירושלים. נושא הכינוס: „תפיסת הדת דק ביהדות והשלכותיה". הכינוס נערך מטעם מכון שלום הרטמן ויטלו בו חלק 23 פרופסורים וראשי קתדראות מאוניברסיטאות פרינסטון, קולומביה, הרווארד, אוקספורד, שיקאגו, ואינדיאנה. יו"ר מכון הרטמן, פרופ דוד הרטמן, אומר כי „לא דיקת אבנים ולא איומים למשבר קואליציוני יביאו לפתרון משברים חברתיים, אלא ליבון סוגיות תוך התייחסות לבעיות השעה".

יקיר צור

הכל אמת

בין מבחר הספרים המפארים את הדוכנים בשבוע הספר העברי שנפתח אתמול, יש לנו דיקה מיוחדת לספרו של אבנר בן: „חוץ מפרס זה או אחר הכל הכל אמת". הספר הוא אוסף הקטעים של המחבר שהופיעו במשך שלוש שנים במוסף הסטאריז „דבר אחר". את הספר הציאה הוצאת „שבא" והוא אויר ע"י המחבר.

אריה

אריה אוסטרינסקי (בתמונה), משנה ל־מנכ"ל התעשיה האוירית, נבחר השבוע כ־סיא מועדון ה„ליונס" באיזור פתח־תקוה. בטקס שנערך בקיבוץ גבעת־השלושה נמסרה לו תעודת־קלף על פועלו בתומי העליה מאוסטריה, איטליה וקפריסין לפני קום המדינה, ועל פעילותו ההתנדבותית המסועפת כיום. הוא משמש דוגמא ומופת לטיפוח תודעת הזדהות ומוטיבציה.

אוסטרינסקי גם נבחר באחרונה כיו"ר הנהלת המרכז הישראלי לניהול סניף תל־אביב והמרכז וכחבר ההנהלה המרכזית.

את שבוע מרוץ הסוסים המלכותי באסקוט שבאנגליה מאפיינת אקסטרוגנטיות לא בדהירה דווקא, כי אם באופנה. הנשים המוזרות ביותר הן בתחום הכובעים, והתחרות מליזה יצירות מעניינות במיוחד, כמו צמד האחיות שבתמונה. (צילום: איפי)

שלמה גינוסר וטובה צימוקי

כל חברי הכנסת גינו את משטר האפרטהייד בעת הדיון על דר' אפריקה

מאת שלמה גינוסר
וטובה צימוקי

סערה פרצה אתמול בכנסת בעת דברי ח"כ מיכאל איתן (הליכוד) בעת דיון על המצב בדרום אפריקה. איתן טען כי משרד החוץ הישראלי המתיצב מאחורי מדינות המערב בסוגיית דרום אפריקה מתעלם מהאינטרסים החיוניים של מדינת ישראל. הוא קרא לממשלה לנקט מדיניות „מקורית, מאוזנת וסקולה בענין דרום אפריקה".

כל חברי הכנסת גינו את האפרטהייד אך נחלקו בדעותיהם באשר לעמדה שישראל צריכה לנקוט. בדברי תשובתו להצעות לסדר היום בנושא זה אמר סגן שר החוץ רוני מילוא כי מדינת ישראל מתנגדת באופן עקרוני ומוחלט למשטר האפרטהייד בדרום אפריקה. „ישראל רואה בחומרה השלטת מצב שהחרפה בדרום אפריקה משוכנעת שהחרפה ביחסי השחורים והלבנים בכדינה זו טומנת בחובה סכנות המודה לשלומם של כל חלקי האוכלוסיה".

מילוא הדגיש כי „ממשלת ישראל אינה מנהלת פנקסנות כפולה בכל הנוגע למדיניות האפרטהייד בדרום אפריקה שכן עמדתה ודו־משמעית".

ח"כ יוסי שריד (ר"צ) אמר „לפני שבוע נאם כאן שר החוץ שלנו והסביר את תגובת ישראל על בחירתו של ולדהיים במלים: יש סעות שכחן עם אינו יכול להודקק לשיחותיהם של מנהלי חשבונות ולעשות חשבונות לטוח קצר של רווח והפסד. החשבון הדיסקוורי הגדול מחייב אותנו להרים קולנו". דברים אלה מלפני שבוע נשמעים חלולים ומזוייפים כעבור שבוע: כפולה – הסעים שריד, אשר קרא להחזרת השגריר הישראלי מדרום אפריקה.

לדעת ויקסוד שם טוב (מפ"ם) החרפת המאבק בדרום אפריקה תחריף את מצבם של יהודי דרום אפריקה. „יש לומר להם: באו מהמדינה הזו ובואו למדינתכם – ישראל".

ח"כ מרדכי וירשובסקי (שינוי) ציין כי אינו מעוניין בניתוק יחסי ישראל עם דרום אפריקה אולם יש לצין את היחסים החזקים השוררים כיום.

ח"כ שבח ויס (מערך) הדגיש, כי על ישראל להיקלע כפה שפחות למלכודות כלתי מסויות במדיניות הוץ שלה. לדבריו יש להקים קול זעקה כדי שיהודים אכן יצאו מדרום אפריקה, ואילו ח"כ תופיק טובי (חד"ש) סען כי „משטר האפרטהייד ממשיך להתקיים בזכות התמיכה המבישה, הכלכלית והפוליטית שמעניקות לו ארה"ב, מדינות אימפריאליסטיות אחרות וגם ממשלת ישראל, המקיימת שיתוף פעולה הדוק, כלכלי, פוליטי, צבאי ואטומי עם משטר זה".

ספיחים למתיחות בין דתיים לחילוניים

„מטרד החינוך אוסר להטיף ל„חזרה בתשובה" בבתי־הספר הממלכתיים. מטום שפעולה זו אינה תואמת את מגמת מוסדות החינוך לחינוך הויקה היהודית של תלמידינו", אמר שר החינוך יצחק נבון בתשובה על הצעה לסדר־היום של ח"כ מנחם פורוש.

פורוש קבל על החלטת מנכ"ל משרד החינוך לאסור פעולות הספה ל„חזרה בתשובה".

נבון הסביר, כי משרדו נדרש לעסוק בסוגיה זו לאחר שבפני ועדת החינוך והתרבות של הכנסת הוסמכו עורות של הורים, מנהלים ומורים על פעולה הכפה ל„חזרה בתשובה" הבתנהלת בבתי־ספר ללא ידעת ההורים ובניגוד לרצונם.

בתשובה לשאילתא אחרת הודיע שר החינוך כי יינקסו פעולות משמעת נגד מנהלי בתי־ספר ביהודה ושומרון אם יתברר כי הפיצו חומר פוליטי בקרב תלמידיהם בניגוד להוראות המשרד.

דבריו של נבון נאמרו לח"כ אמיה מרסני, (מערך) אשר טענה כי בבתי ספר ביהודה ושומרון מופץ חומר הטברה המגדיר את הערבים ילידים ואת תנועת השמאל הישראלית הבוגדנית.

שר החינוך הדגיש כי בבדיקה שערך משרדו לא נמצא החומר שמתוכו ציטטה ח"כ מרסני.

גינוי לח"כ פורוש

סגני ישבראש הכנסת גינו את התנהגותו של ח"כ מנחם פורוש (אגו"י) בישיבת הכנסת בשבוע שעבר המהווה פגיעה במעמדו של יו"ר הכנסת.

בתלונה שהגישו נגד ח"כ פורוש לועדת הכנסת ספרים סגני היו"ר את השתלשלות האירועים:

„במהלך דברי יושבראש הכנסת קרא לעברו ח"כ פורוש קריאות גנאי והטיח כנגדו דברים שאותן הכנסת בעודה לא שמעה. אנו תובעים מועדת הכנסת שתעמוד על כבוד יושב ראש הכנסת ותגקום נגד ח"כ פורוש הבעדים המתחיבים מהראות תקנון הכנסת".

על התלונה חתומים סגני היושב ראש: רב בן מאיר (מערך), מאיר כהן־אביב (ליכוד), אהרון נחמיאס (מערך), אליעזר שוסק (ליכוד) וחן תיכון (ליכוד).

למה בוטל הסיור

חברי הכנסת שולמית אלוני ויוסי שריד (ר"צ) גינו אתמול את יושב ראש ועדת הפנים רב שילנסקי על החלטתו לבטל את סיור הועדה בשכונות החדריות בירושלים, עקב אירועים של הערה הנדרית על וייהם של חברי הכנסת.

אלוני ושריד מציינים את דברי מזכיר הועדה החרדית, הרב יוסף שיינברגר, שהחליט כי אם יצטרפו לסיור חברי הכנסת אלוני, שריד וירשובסקי „חייהם יהיו בסכנה, והדבר עליהם התנפלות גדולה" לדברי הח"כ מסיעת ר"צ „אין להשלים עם מצב, שמקום כלשהו בישראל ייחתר כחוץ לתחום הריבונות של הכנסת.

הנדסאים נשארים ללמוד בחו"ל

מאת יעל פישביין מדפרת „דבר" לענייני חינוך

10 אחוז מבוגרי בתי הספר להנדסאים נמצאים בחו"ל ללימודים, אך בגלל האבטלה בארץ הם עלולים להישאר שם.

מערכת הכשרת ההנדסאים בארץ מצליחה למשוך אליה אוכלוסיות ממסמסות (91 אחוז מהבוגרים הם גברים, 70 אחוז אשכנזים וחצם בני המעמד הבינוני) אשר תפקיד ההנדסאי אינו מספק את ציפיותיהם ההעסוקתיות ואת מעמדם החברתי ועל כן הם נוטים לבחור בהמשך לימודים אקדמאים בדרך לקידומם. המגמה של המשך לימודים מתמקדת בעיקרה בארץ אבל כאמור קיימת תופעה של ירידת הנדסאים לחו"ל למטרות לימודים בשיעור של 10 אחוז.

נתונים אלה נמצאו במחקר שערך המכון הסכנלוגי בחולון על ידי החוקרת אסתר דיאמנט בקרב אוכלוסיה של כ־800 בוגרי בתי הספר להנדסאות בארץ. החוקרת מצאה שלשירות הצבאי יש השפעה רבה על החלטת הבוגרים להישאר במקצוע. רוב הבנים הבוגרים שעברו בצבא כהנדסאים המשיכו בתפקיד זה גם בחיים האזרחיים. עם זאת כ־40 אחוז מהבוגרים נשרו ממקצועות הנדסאות. 30 אחוז מהם בגלל אי יכולת למצוא עבודה מקצועם.

החוקרת מציינת כי קיימת סכנה ממשית של ירידה בקרב קבוצת הנדסאים הלומדת בחו"ל בעיקר במצבים של אבטלה וקשי להשתלב בשוק העבודה. עוד גורם העלול לעודד ירידה בקרב הנדסאים הוא העובדה שבארץ קשה להם להשתלב בלימודי המשך בתחום הנדסה.

28 אחוז מהבוגרים הצליחו בלימודי הנדסה בארץ ואילו 10 אחוז עברו לחוגים אוניברסיטאים אחרים.

שופטי ביהמ"ש העליון באו לבקר בחברון

מאת אנדיאל בן עמי, סופר „דבר"

שופטי בית המשפט העליון אחרון ברק מרים בן פורת ויצחק מלץ הגיעו לחברון ללמוד מטראה־עיניים על גזר הבטחון שהוצבה בפתח חניות ערביות מאחורי „בית־הדסה".

לפני חודשים אחדים הוצבה הגדר בפתח תשע חניות ערביות מחשש שיוסמן בהן חומר נפץ ויפוצץ את בית הדסה. בעלי החניות הערביים עתרו לבג"ץ בטענה שאם הוצבה הגדר ושמירה של חיילים במקום פסקה תנועת הקונים בחניותיהם. אלוף פיקוד מרכז אהוד ברק משיב לטענת בעלי החניות שעתרו לבג"ץ והשופטים באו להתרשם כדי לקבוע את החלטתם.

עורך הדין אחמד נאזל בא כוחם של העותרים טוען, שעודכים בריקות גופניות על גוף הנכנסים ואלו אף גרדשים לחלוץ את נעליהם. הוא מתרגם מערבית את דבריו של בעל החנות הטוען כי ארבעה חדשים לא פרק סחורה במקום. אלוף אהוד ברק מסביר כי אינו מאושר מן המצב ואולם זהו המינימום ההכרחי. האלוף ברק הגיע מוכן לדיון. הוא מסביר לשופטים כי בקרוב תוצב במקום גדר אחרת, כמו זו הנמצאת בכבישי ישראל במקום גדר הרשת הנוכחית.

האלוף ברק מסביר כי כחחת הבטחון מנסים במצב הנוכחי למנוע ככל הניתן את הסדרת הקונים במקום.

עו"ד אחמד נאזאל טוען כי החיילים מבצעים בריקות על גוף הנכנסים. לאחר מכן הוא כותר את עצמו וטוען כי לא מבצעים בריקות כאלה על כולם.

השופט אהרון ברק שואל אם שוטרים יוכלו לבצע את הבדיקה הבטחונית במקום חיילים. האלוף ברק אומר כי יש לברר את הדבר. האלוף מסביר כי במצב הנוכחי קיים חשש כי גם אדם ללא תיק יכול להביא על גופו חלקי חומר נפץ ולהסמיכם מבלי שבעל החנות ידע דבר.

השופטים ברק ובן פורת מקבלים הסבר מאלוף פיקוד המרכז (צילום: דן לנדאו)

הפילהרמונית תארח ילדי פלא מיפן

מאת יהודה בכר

התזמורת הפילהרמונית הישראלית תארח בראשית חודש יולי חמישה ילדי־פלא יפאניים בשלושה קונצרטים בערים הגדולות. האירוע הוא בעקבות סיור הקונצרטים ביפאן לפני ארבע שנים.

היוזמה היא של קרן „מאהה" לתיעוד ילדים וצעירים ליצירתיות מוסיקלית. הקרן נוסדה לפני שלושים שנה על־ידי חברת „מאהה" המייצרת כלי נגינה. העיקרון של שיטת הזינוק הוא שכל ילד יכול ללמוד את ספת המוסיקה, כשם שהוא לומד כל שפה אחרת.

בחלקו הראשון של הקונצרט בישראל יגיש כל ילד יצירה משלו ולאחר ההפסקה תצטרף אליהם התזמורת הפילהרמונית בביצוע שלום רוגלי ריקליס. את הנושא לאילתוד ישמיע להם... ראש הממשלה שמעון פרס. אכן לא תהיה להם כל אפשרות להכין דברי־מה מראש. לפי מה שראינו ושמענו במסיבת העיתונאים שכונסה לרגל הביקור – צפויה לקהל הנאה רבה.

שיתוף פעולה במחקר עם האיגודים המקצועיים

סיכום עקרוני על שיתוף פעולה, החלפת חומר ובדיקת אפשרויות של עריכת מחקרים משותפים בתחומים כלכליים וחברתיים שונים, הושג בין ההסתדרות הכללית לבין המכון למחקרים של האינטרנציונאל לאיגודים מקצועיים והמכון למחקר של הפדרציה האירופית של האיגודים המקצועיים שמקומם בבריסל. על כך מסר נחום פסה ד"ר היחידה לתכנון כלכלי־חברתי של ההסתדרות אשר עמד בראש משלחת הסתדרותית שעשתה בבלגיה ונפגשה עם אישים בשוק המשותף והאיגודים המקצועיים.

תיאטרון חיפה ו„לילות פרנקפורט"

מאת אריאלה ראובני, כתבת „דבר"

תיאטרון חיפה כמעט עלה שוב לכותרות בעקבות מחזה שהוגש לו לעיון בשם „לילות פרנקפורט" ועורר תרעומת בקרב אישי ציבור מהחוגים הדתיים, שטענו כי יש בו „גיסה אנטישמית". משה בליטנטל, יו"ר הסיעה הדתית המאוחדת בעיריה אף הציע אתמול בישיבת הנהלה שהוקשה להקציב חדש לבטל את השתתפות העיריה בהקצבתו של התיאטרון העירוני. ההצעה הוסרה רק לאחר שראש העיר, אריה גוראל, הבטיח כי המחזה לא יועלה בתיאטרון חיפה.

לסופרת „דבר" נודע כי את המחזה „לילות פרנקפורט" כתב המחזאי יוסף מונרוי. המחזה דן במערכת יחסים בין יהודי המתגורר בגרמניה לבין גרמני. המחזאי הציע באחרונה את המחזה לתיאטרון חיפה וכו בזמן גם הגיש אותו לצנזורה. כפי שנודע ביקשו כמה מחברי הצנזורה להכניס תיקונים במחזה. נודע כי מדובר בקטעים בוסים שיש בהם, כפי שנמסר, „משום גיסה אנטישמית והכפשת העם היהודי".

נעם סגל, מנכ"ל תיאטרון חיפה, אמר אמש לסופרת „דבר" כי הסערה שקמה בנושא „לילות פרנקפורט" היא „על עובר שלא נולד". הוא ציין כי המחזה לא נכלל ברפרטואר של התיאטרון לעונה הקרובה.

רב ישיש מכפר סבא „גירש" שדים מגופה של צעירה תוך קיום יחסי מין עימה

מאת חנה מאר
כתבת „דבר" בשרון

רב בן 84 חשוך בביצוע מעשים מנגיים, ביקר יחסי מין בצעירה לאחרונה... גירש שדים מגופה. הרב גם חשוד בביות בספים ותכשיטים מלקוחות אמרים שאף להם עזר „לגרש" שדים מגופם...

אתמול נעצר הרב, תושב כפר סבא, והמשטרה חוקרת את מעשיו. לפני שבועים, בעקבות תלונה של צעירה מקיבוץ ברדום, החלה. המשטרה בחקירתה על פי התלונה הגיעה אמה של הצעירה להתפלל בקבר בני בנימין בכפר סבא ולבקש רחמים על בתה חולה הסכיזופרניה. כשהיגעה לאתר הקבר נוכחה כי המבנה נעול ונסגר בה ביום. מסרם מכפר סבא, יכול לפתוח את המקום. היא הגיעה לביתו ואחרי שיחה עימו הסכים לטפל בבתה בת ה־20. במקביל, קיבל הרב גם את האם לטפולים פעמיים בשבוע.

בתלונה מספרת האם כי הטיפול בבתה כלל „כישופים" שונים שבהם, בין השאר, נהג לשרוף נייר לבן, תוך כדי שריפתו הפיעו עליו אותיות ש„המלאך כתב אותן" ועל פיהן ביצע הרב את „כישופיו". בפעם הראשונה הורה לו המלאך, באמצעות בתלונה, „לכרות את הסר" של הצעירה. בריתת הסר וגירוש הסר מעמה הסתבמה אותה פעם במישוש שדי הצעירה והוצת „ומהר מגרש שדים" עליהם.

בפעמים הבאות נאמר בתלונה הוה המלאך, כדברי הרב, „לפשל בך שבע הפי לקיים חסי־מין עם הבת שבאמצעותה יגורשו כל השדים מגופה. הרב הוציא את הצעירה לבית תגלה לאיש את הסודות המתבצעים בגופה.

על פי התלונה הרב לא הסתפק ביחסי מין בכל ביקור אלא גם דרש וקיבל תשלום בספי עבור „שידות גירוש השדים". את שידותי הסיר, אמר, הוא עושה חינם.

מבצע גירוש השדים הסתיים בגלל חשדנותה של חברתה של הצעירה, שבפניה גוללה הבת את מסתורי המלאך והרב. חברתה סכנעה אותה להגיש תלונה במשטרה. לאחר התיעצות עם ראש אגף החקירות של משטרת מרחב השרון, רב פקד דוד שדה, החולה לשלוח שוטרת מטוחרת לביתו של הרב.

רס"ר ציפי קלצרמן, חוקרת ממשטרת כפר סבא, הופיעה בפני הרב בלבוש אזרחי צנוע משוחה במניני „בעיניו". הרב הסביר לשוטרת, כמובן באמצעות המלאך, כי בגופה „מהי כישוף לקרבן. חלקו של הכישוף נמצא בקבר „שכח אל" וחלקו השני בשד השמאלי של השוטרת ולכן צריך לגרשו משם. הרב הזה לשוטרת לקנות עשבי מרפא. ואתמול היא באה לביתו עם צ'ק על סך 170 שקל, כדי־שיתן, כדי לקנות אצלו עשבי מרפא. הרב לקח את הצ'ק ובשלב זה נכנסו לביתו ארבעה בלשים והודו לו להתלוות אליהם. הוא סיבב הופעל גרגר כוח קל. הרב נעצר לחקירה. בחיפוש בביתו נתפשה משחות, נחשים, עטלפים ולטאות מפוחלצות, רגלים של ארנבת, מאזנים לשקילת זהב, יומנים עם מספרי טלפון ושמות.

במקביל לתלונה הצעירה הגישה גם האם תלונה נגדו מפני ששילמה לו בתכשיטי זהב רבים תמורת „הטיפולים". המשטרה מחזקת כי נעים נוסעות שפעל בין אזור הארץ אנשי הזקיקות מבקש מנשים מקבלות הרב עם מטרה לפנות לבקש לעזרה. חלקו של כפר סבא, הוציא הזקיקות של משטרת כפר סבא, קצין מרחב שרון, גם כדי להזות תכשיטים רבים שנמצאו בביתו של הרב.

ח"כ אברהם שפירא (אגו"י) נועד עם חברי המשמרת הצעירה של מפ' העבודה

לימד שיעור בפוליטיקה: „לא יהיה שלטון בלי הדתיים – זה מהשמיים"

מאת עליזה ולך, כתבת „דבר" לענייני כנסת

שעתיים עשה אמש ח"כ אברהם שפירא מ„אגודת ישראל" בחברת חברי המשמרת הצעירה של מפלגת העבודה בביתם, ברחוב הדיקן, ולא בא על סיפוק.

אחרי ששבע את דברי כמה מהם, דברים בוטים ונוקבים, הציע להם להמשיך את הדרישה ביום עיון. „אני מציע לכם יום עיון, על חשבוני, באיזה מלון שאתם רוצים, לוקס שבלוקס לא על חשבון המדינה ולא על חשבון הישיבות", אמר ובקע שזה היה בבלון „רן קסריה", כדי שיזכלו לבקר גם במפעל הטסיחים שלו באור עקיבא.

הפגישה זומנה ביוזמתו של ח"כ שפירא, שהדגיש את קירבתו רבת הטעים למפלגת העבודה, בגלגליה השונים, ולראשיה: שפרינצק, אשכול, ספיר, ריין ואחרים. דברי הכרבשים האלה נועדו לרכך את מאזיניו, ובמשיכתו זו הצליח. רוב הזמן נהנו בני־שיחו מסגנונו המסיפורי. „אין לי אשליה שאני בא להפוך פה לכישוף את דעותיו, כמו שאים אינו יכול לשנות את אברהם שפירא ולהפוך את דעותיו", הטעים וציין שהוא מחפש רק שפה משותפת, ועל רמה, בלי גידופים הסתה.

„אני שמעתי עם אחן קטנה מה שעשיתם לפרס בישיבת המרכז השבוע", „נזף" בחברי המשמרת הצעירה, שהתגרו בראש הממשלה, ויצא להגנתו. „אל תעשו לו עוול. שמעון פרס הוא יהודי עם שכל, שיש לו חוש ואותן קשבת. מה הוא בעשה צ'יק הזה? שמעון פרס הוא איש פוליטי, הוא לא רוצה שתרחפו אותנו לנצח לליכוד. הוא ישב שבע שנים באופוזיציה והוא הדגיש טוב מאוד את הטעם הזה. פרס מנסה להחזיר חזרה את הקידבה שהיתה למפא"י עם הדתיים. לא יהיה לכם שלטון בלי דתיים, זה מהשמים".

ח"כ שפירא התקטם נגד הגדרת העימות בין הדתיים לחילוניים כמלחמת תרבות. „יש פה עניין ט„גוטקס" וגדעון אוברזון רוצים למכור יותר מקסטיל", הדגיש. „אז אתם צריכים לעזור להם לעודד את הכדיבות? תעזרו לי למכור יותר כסחים. אפשר להשוות את „נוטקס" עם בית־כנסת?" קבל ח"כ שפירא בהערצות.

„כפי שאותן מפלגות המסיתות נגד הדתיים יבקשו את כל הכדיות בטביל הערבים, כך אני מבקש שתשכרו עליהן", אמר ח"כ שפירא והסיף, כי הוא מאשים את היהדות הדתית, ש„חסי הציבור שלה לא כובים והיא לא יודעת להסביר את עצמה". נראה שלכך התכוון גם כסטיפר, שבשריפת תחנות האוטובוסים „היו פרובוקציה של יהודים לאיחודים והמשטרה עוד כעס תגלה את זה".

272 מיליון דולאר השקעות בעיירות פיתוח

מאת שלמה קדמר,
כתבו הכלכלי של „דבר"

272 מליון דולר יושקעו בעיירות הפרוב בתעשייה בעיי הפיתוח בשנתן הא"ן ובדרומה.

השקעות אלו יעשו כעיקר בעפי יצוא בתעשיות עתירות ידע ויוסיפו כ־4000 מקומות עבודה חדשים באזורי הפיתוח. – על כך נמסר ממשרד התעשיה והמסחר לרגל יום היצוא שיערך בשבוע הבא בעירה נתיבות ובמרכזו סקס הענקת תעודות ל־80 יצואנים חדשים אשר יצואם בשנת 1985 עלה על 250 אלף דולר ותרומתם ליצוא היתה בהיקף של 172 מיליון דולר.

בהתאם לתחזיות הקיימות כיום מפעלים הבצאים עתה בהקמה ובאלה הם בשלב התכנון יגרמו להגדלת היצוא ב־200 מליון דולר המהווה כ־20 אחוז מכלל היצוא התעשייתי מאזורי פיתוח היום וכן לתוספת של כ־4000 עובדים שהם כ־6.5 אחוז מסך העובדים כיום.

הפילהרמונית תארח ילדי פלא מיפן

מאת יהודה בכר

התזמורת הפילהרמונית הישראלית תארח בראשית חודש יולי חמישה ילדי־פלא יפאניים בשלושה קונצרטים בערים הגדולות. האירוע הוא בעקבות סיור הקונצרטים ביפאן לפני ארבע שנים.

היוזמה היא של קרן „מאהה" לתיעוד ילדים וצעירים ליצירתיות מוסיקלית. הקרן נוסדה לפני שלושים שנה על־ידי חברת „מאהה" המייצרת כלי נגינה. העיקרון של שיטת הזינוק הוא שכל ילד יכול ללמוד את ספת המוסיקה, כשם שהוא לומד כל שפה אחרת.

בחלקו הראשון של הקונצרט בישראל יגיש כל ילד יצירה משלו ולאחר ההפסקה תצטרף אליהם התזמורת הפילהרמונית בביצוע שלום רוגלי ריקליס. את הנושא לאילתוד ישמיע להם... ראש הממשלה שמעון פרס. אכן לא תהיה להם כל אפשרות להכין דברי־מה מראש. לפי מה שראינו ושמענו במסיבת העיתונאים שכונסה לרגל הביקור – צפויה לקהל הנאה רבה.

שיתוף פעולה במחקר עם האיגודים המקצועיים

סיכום עקרוני על שיתוף פעולה, החלפת חומר ובדיקת אפשרויות של עריכת מחקרים משותפים בתחומים כלכליים וחברתיים שונים, הושג בין ההסתדרות הכללית לבין המכון למחקרים של האינטרנציונאל לאיגודים מקצועיים והמכון למחקר של הפדרציה האירופית של האיגודים המקצועיים שמקומם בבריסל. על כך מסר נחום פסה ד"ר היחידה לתכנון כלכלי־חברתי של ההסתדרות אשר עמד בראש משלחת הסתדרותית שעשתה בבלגיה ונפגשה עם אישים בשוק המשותף והאיגודים המקצועיים.

תיאטרון חיפה ו„לילות פרנקפורט"

מאת אריאלה ראובני, כתבת „דבר"

תיאטרון חיפה כמעט עלה שוב לכותרות בעקבות מחזה שהוגש לו לעיון בשם „לילות פרנקפורט" ועורר תרעומת בקרב אישי ציבור מהחוגים הדתיים, שטענו כי יש בו „גיסה אנטישמית". משה בליטנטל, יו"ר הסיעה הדתית המאוחדת בעיריה אף הציע אתמול בישיבת הנהלה שהוקשה להקציב חדש לבטל את השתתפות העיריה בהקצבתו של התיאטרון העירוני. ההצעה הוסרה רק לאחר שראש העיר, אריה גוראל, הבטיח כי המחזה לא יועלה בתיאטרון חיפה.

לסופרת „דבר" נודע כי את המחזה „לילות פרנקפורט" כתב המחזאי יוסף מונרוי. המחזה דן במערכת יחסים בין יהודי המתגורר בגרמניה לבין גרמני. המחזאי הציע באחרונה את המחזה לתיאטרון חיפה וכו בזמן גם הגיש אותו לצנזורה. כפי שנודע ביקשו כמה מחברי הצנזורה להכניס תיקונים במחזה. נודע כי מדובר בקטעים בוסים שיש בהם, כפי שנמסר, „משום גיסה אנטישמית והכפשת העם היהודי".

נעם סגל, מנכ"ל תיאטרון חיפה, אמר אמש לסופרת „דבר" כי הסערה שקמה בנושא „לילות פרנקפורט" היא „על עובר שלא נולד". הוא ציין כי המחזה לא נכלל ברפרטואר של התיאטרון לעונה הקרובה.

הודעה לציבור בענין רשיון לשימוש בתוכנה

אם הנך משתמש במוצר תוכנה של דיגיטל (כגון מערכת הפעלה RSX-11M או – FORTRAN/RSX LANGUAGE COMPILER) חובה שיהיה בידיך רשיון מתאים.
כאשר הנך רוכש מדיגיטל רשיון לשימוש במוצר תוכנה ניתנת לך הרשות לשימוש בגרסה מסוימת של מוצר התוכנה. רשות זו מוגבלת להפעלה על CPU מסוים והיא יחודית ללקוח ששמו נקוב ברשיון התוכנה. זכות השימוש בתוכנה איננה ניתנת להעברה או להסבה ללא הסכמה מראש ובכתב של דיגיטל.
רשיונות לשימוש במוצרי תוכנה של דיגיטל ניתן לרכוש מדיגיטל עצמה או ממפיץ מורשה בלבד.
המפיצים המורשים מוסמכים לתת הרשיון לשימוש במוצר התוכנה אך רק לגבי CPU שערכם אצלם במישרין ע"י המשתמש.
אם הנך עושה שימוש במוצר תוכנה כלשהו של דיגיטל חובה שיהיה בידיך:
א) רשיון מאת דיגיטל אשר שמך הודפס עליו ע"י דיגיטל; או
ב) רשיון שניתן ע"י מפיץ מורשה של דיגיטל.
בכל מקרה, הרשיון חייב לכלול הפרטים הבאים:
1) פרטי מוצר התוכנה;
2) פרטי ה־CPU אשר לגביו ניתן הרשיון; וכן –
3) מספר הזמנה על פיה החתן הרשיון מאת דיגיטל.
אנו נשמח לייעץ לך על תקפותו של כל רשיון לשימוש במוצר תוכנה של דיגיטל.
כן נשמח להשיב על שאלותיך בנושאי הדשאה לשימוש במוצרי תוכנה של דיגיטל.
תוכל לפנות בכתב אל מציג המכירות שלך בכ

הקרנות מתמודדות – השערים בירידה

מאת שמואל רוזנבלום

האפיון הבולט ביותר ליום המסחר האחרון היה תהליך ברור יותר מבעבר של ההמודדות בין גורמים בנקאיים בשוק קרנות הנאמנות.

מנהל בכיר באחד הבנקים התבטא באוזניו בדרדות חד משמעי – „ההתמודדות בין הקרנות תוביל לפגיעה בענף כולו ולבריחת משקיעים מהרעון הבנקאי". אותו מנהל הוסיף ואמר – „ההתמודדות בוטאה היטב בשוק האג"ח בו היה מוכר בנקאי בולט ש„סגר" את מרבית ההצעים באג"ח בירידות שער של אחוז בממוצע. פניתנו לבירור הנושא לגוף הבנקאי הבתתרה נענתה שהאשמות הנ"ל אינן נכונות ואינן מייצגות את הפעילות האמיתית בשוק. לטענת הבתתרים הם אלה שבעיקר ריבדו בהצעים וקולם נשמע בבניות כבדות כים הכלח דשנים. מכל האמור לעיל בדר שנה מרוחה לא תגרם למשקיעים בכורסה, והמנהלי תתיקים המשתולים בעצב שכזה לשבת בעמדת המתנה, או לחילופין להיות בעמדת מכירה והקטנת מדיצות.

ראוי לציין שהירידות בשוק המניות נמשכות מזה כשבועיים, בנצב שנוצר קיימת בשוק רמת שערים חדשה ומעניינת מבעבר, דבר המבטס את התשיבה האופטימית לגבי יכולתו של השוק להתאושש בעתיד הקרוב.

המבחר באג"ח

בשוק האג"ח היו אותמול הצעים לאורך הקו ירידות של 1% בממוצע. כראי להדגיש ששוק האג"ח מצוי כיום ברמות מחירים גבוהות ברוב הסדרות דבר שאינו מאפשר עליות שערים בטווח הקרוב. ההצעים הופיעו לכל סדרות האג"ח כמעט תראו באופן בולט בסדרות הגליל. הצעים וירידות זהות נרשמו גם באג"ח הקונצרניות שהיו עד לאחרונה חביבות השוק.

במניות הבנקאיות חיזנו בהצעים מצומצמים שנקלטו בירידות סמליות של עד פרומיל תוך נכונות גדולה יותר לרכוש הצעים מבסדרות האג"ח למיניהן. הצע של 1171 ע.ב. בפועלים ע"ש נקלט בירידה של פרומיל תוך מחזר כמעט מלא של 1020 ע.ב. וסך כספי של 580,000 ש"ח. במניות ב"ל המחזר הכספי עמד ע"ס 790,000 ש"ח וגם כתם נרשמה ירידה של פרומיל.

בחשבת השוויקה
במניות הבכירות

ירידות השערים ותחרשי בבניות הכבדות ולדוגן נרשמו הצעים גדולים מהרגיל. מניות דלק ירדו 5.1%, הריצע היה 11600 ע.ב. והבחזור 5500 ע.ב. מסרוכימים ירדו 5.4%, היצע 28300 ע.ב. ומחזור 7700 ע.ב. בלבד. כלל גרל"ן ירדו 2.5% ומניות נכסים ובנין ירדו 2.7%, בשתיהן המחזור היה קטן עד כדי מהצית לערך מכמות ההיצעים. הנסיגה מהריצע בירידת שערים מלמדת על המצאותו של מוכר שאינו כוכן להפסד מסתרחנו בכל מחיר, ולחילופין על רצון בולט לחזרה את השוק כמעט בכחו.

הריצע של 1330 ע.ב. במניות יום המלח נקלט במחזור מלא ובירידה של 1.5%. הריצע של 7300 ע.ב. באחזרים נקלט במחזור מלא ובירידת שער של 2.9%. המלקניה הבולטת בנכונות לקלוט מחזרה אינה מנבאת מוכנות לשוק ותירידות אינן בהכרח גורם כבתן להמשך אפשרי בירידות השערים, בבירה כמובן ו„התחרות" הבנקאית תימשך.

המניות הקלילות
במגמת ירידה ברורה

בניות קטנות וקלילות מרוכות ירדו בשעריהן תוך רישום עודפי הרצע ניכרים ואי נכונות לקליטה. בלטו מניות תגל המצויות בעליה שהמשיכו מריצתן ועלו ב־10%. מניות גולדפרוסט ירדו 10% ואנרין 6.2%, ביתר המניות הקלילות נעו הירידות בין 3% עד 8% בממוצע, חומר הנכונות לרכוש בלט מאוד.

השאלת קרנות המניות

מתחילת החודש ירדו קרנות המניות המוכלות כאדם, ארן, וקל. ויהלום בשיעורים הנעים בין 3% עד 5% לערך, תשואתן מתחילת השנה נעה סביב 27% – 30% לערך, וחדרש יהי הינו ללא ספק החודש בו הן נפגעו יותר מכל. קרנות הנאמנות קיבלו פדיונות ביום המסחר האחרון בהיקף שעדיין אינו מדאיג. ראוי לציין שירידות השערים האחרונות צורן בסיס נוח מבעבר מהחיבה הכלבלי לאפשרות של תיקון בשוק, בשלב הראשוני הוא יהיה שכני ביסודו, תהליך זה עשוי להתרחש בקרוב.

מאמרי המניות

בנקים מסחריים

שאינם בהסדר ההצמדה

צ.ה.ב. ש	17800	20.0	-200	-1.1	-20.0
הסכמת 0.1	1100	1290	-40	-3.5	-978
הסכמת א 0.5	776	1666	-1	-.1	-1639
הנכסים אוש 2	815	1848	-7	-.9	-1885
כלל לא בהסדר	26100	46.0	-500	-1.9	-35.0
בנק גמ' אמרק 1.		*** הפסקת מסחר ***			
בנק גמ' אמרק 5.		*** הפסקת מסחר ***			
בנק גמ' אמ' אוש		*** הפסקת מסחר ***			
הבינלאומי 5.0	3535	2610	-110	-3.0	-4245
פ.י.ב.א. 0.5	3673	4652	-127	-3.3	-6527

כלולים בהסדר הצמדה

אידיבי רג 100.0	83560	482	-70	-.1	-363
אידיבי ב 100.0	63750	125	+450	+.5	+116
אידיבי בב א 2.0	511600				
אגד זקפ	62920	55.0	+300	+5	+46.0
דיסקונט ב	107200	4.0			-2.0
דיסקונט א	107130	36.0			-15.0
דיסקונט שה ב	12625	3.0			-3.0
המזרחי ש	34500	264	-70	-.2	-350
המזרחי ב	34500	28.0	-40	-.1	-28.0
המזרחי שה 9	15735	37.0	-30	-.2	-37.0
השקעים מבט	118000	8.5מ	8000	+7.3	+9.4
הפועלים ש	56845	1020	-54	-.1	-1171
הפועלים ב	56670	168	-30	-.1	-39.0
מזרחי א 1.0	145480	16.0	-270	-.2	-17.0
מזרחי אוש 9	142000				
מזרחי שה 5	109880	2.0	-20		-2.0
מזרחי שה 7	6997	10.0	+67	+.1	+27.0
מזרחי 100.0	36088	2170	-30	-.1	-3445
מזרחי שה 9		*** הפסקת מסחר ***			
מזרחי שה 11	13570	724	-130	-1.0	-822
מרכז המזרחי 1.0	48800				
מרכז המזרחי 5.0	24620				

בנקים למשכנתאות

אגרים 0.1	13300	21.0	-100	-.8	-12.0
לאומי משכנתא ש	4570 תב	671	-250	-5.2	-826
לאומי משכנתא מ	4540 תב		-280	-5.8	-152
מרכז ש	4465 מז		-235	-5.0	-138
מרכז שה 1	3035	118			-118
בנין ב 5.0	7300 תב	26.0	-650	-8.2	-105
פת משכ ש	1421	751	-29	-2.0	-991
משכן ב ש	2125	425	+05	+1.2	+628
עצבות 0.1	6834	240	-266	-3.8	-332
משכנתא בנוב ש	13950	1.0			-1.0
משכנתא רג ש	12950	54.0	-200	-1.5	-109
מפתחים שה 1	7690	26.0			-26.0
מפתחים שה 2	3880	68.0			-68.0
יעמוד 1.0	1717 תב	653	+156	+10.0	+625
יעמוד 5.0	789 תב	1072	+49	+6.6	+463
מידע 1.0	5800	419	-90	-1.8	-486

מוסדות מימון

שלמון א ש	355	3511	-7	-1.9	-5124
התקלאות מבט א		— לא נסחר —			
התקלאות מבט ב		— לא נסחר —			
לאומי תעשיה א ש	5499	140	-100	-1.8	-175
פתוח תעשיה מבט		— לא נסחר —			
פת תעש בב ג		— לא נסחר —			
פת תעש בב ב.ב		— לא נסחר —			
פת תעש בב גג		— לא נסחר —			
פת תעש בב ד	233550				
פת תעש בב דד		— לא נסחר —			
מרכז קבלנים 5.0		— הפסקת מסחר —			
תיזמות בב		— לא נסחר —			
כלל ליסינג 0.1א	10000	8.0			-7.0
כלל ליסינג 0.5ב	8600	50.0	+30	+.4	+5.0
כלל ליסינג אג"ח	11000	15.0	+90	+.8	+43.0

ביטוח

ארגס 0.1	819 תב	1263	-91	-10.0	-1522
ארגס א 0.5	468	871	-5	-1.1	-768
בטח משמר 0.1	930 תב	134	-34	-6.1	-229
בטח משמר 0.5	305	2092	-6	-1.9	-1787
הדר 1.0	341	3318	-9	-2.6	-2538
הדר 5.0	190.0	5646	-5.0	-2.6	-3146
הסנה ש	480	18586	-80	-4.0	-32312
הפניקס 0.1	712	883	-30	-4.0	-653
הפניקס 0.5	425	538	+15	+3.7	+236
המשכר-הראל 1.0	6730	94.0	-270	-3.9	-94.0
המשכר-הראל 5.0	2969	135	-80	-2.6	-153
כנרות 1.0	7985 קן		+380	+5.0	+170
מגדור 5.0	3208	30.0	-164	-4.9	-41.0
מגדל ב 1.0	4030 תב	40.0	-320	-7.4	-150
מקדמים 0.1	2560	500			-187
מגדל ש	314 תב	4837	-35	-10.0	-11037
ציון המזרחי 1.0	16500	9.0	-400	-2.4	-10.0
ציון המזרחי 5.0	4350	67.0	-150	-3.3	-87.0

נסחר ושרותים

מסחר

אלכדאמא 1.0		— הפסקת מסחר —			
אלכדאמא 5.0		— הפסקת מסחר —			
אלכדאמא אוש 1		— הפסקת מסחר —			
מאיר קדמא 1.0	4356 תב	99.0	-484	-10.0	-119
מאיר קדמא אוש 1	4500				+6.0
מתח 1.0		— הפסקת מסחר —			
מתח 5.0		— הפסקת מסחר —			
כלל מדר 1.0	995	2895	-47	-4.5	-5818
קיסריה 1.0	7580	126	-120	-1.6	-111
רפק 0.1	33500				

קרנות נאמנות

מדדים											
אגד	3938.37	3882.62	למסקיע	9770.15	958.05	אגרה	202.10	198.12	אגרה	202.10	198.12
אגרה	30239.68	29942.98	לבד	10333.52	10290.76	אגרן	1338.86	1312.63	אדיר	1338.86	1312.63
אגרן	202.10	198.12	לקנו	1495.29	1465.01	אדרם	1653.36	1621.25	אדרם	1653.36	1621.25
אדיר	1338.86	1312.63	לסמן	792.09	787.59	אוביר	1569.07	1538.02	אוביר	1569.07	1538.02
אדרם	1653.36	1621.25	מבטח	967.50	963.22	אגד	422.17	413.22	אגד	422.17	413.22
אוביר	1569.07	1538.02	מבטח	—	—	אגרון	161.95	158.96	אגרון	161.95	158.96
אגד	422.17	413.22	מגד	203.63	202.64	אדרל	208.46	205.90	אדרל	208.46	205.90
אגרון	161.95	158.96	מגמן	2629.90	2619.9	אדרן	607.60	595.96	אדרן	607.60	595.96
אדרל	208.46	205.90	מגל	619.26	611.75	אילת	3083.32	2944.38	אילת	3083.32	2944.38
אדרן	607.60	595.96	מגר	1157.90	1153.40	אילת	3720.06	3641.25	אילת	3720.06	3641.25
אילת	3083.32	2944.38	מגדן	642.23	638.11	אירדם	4016.20	3910.07	אירדם	4016.20	3910.07
אילת	3720.06	3641.25	מכמן	24825.29	24707.21	אינן	579.31	571.53	אינן	579.31	571.53
אירדם	4016.20	3910.07	מכשר	746.51	743.13	אלון	512.05	501.37	אלון	512.05	501.37
אינן	579.31	571.53	מעוף	3044.20	3031.20	אלבוב	593.37	586.06	אלבוב	593.37	586.06
אלון	512.05	501.37	מרכזן	655.29	652.19	אמנ	645.08	637.42	אמנ	645.08	637.42
אלבוב	593.37	586.06	מקמה	818.14	614.28	אמר	112.76	110.26	אמר	112.76	110.26
אמנ	645.08	637.42	מרגלית	997.36	978.17	אפל	108.84	165.55	אפל	108.84	165.55
אמר	112.76	110.26	מרום	949.61	945.40	ארגוב	195.03	193.11	ארגוב	195.03	193.11
אפל	108.84	165.55	נטע	21034.89	20723.26	בהלה	1699.00	1666.30	בהלה	1699.00	1666.30
ארגוב	195.03	193.11	נכרוף	605.72	603.31	בזק	376.56	375.13	בזק	376.56	375.13
בהלה	1699.00	1666.30	נסקן	381.22	373.90	בינ	387.71	380.04	בינ	387.71	380.04
בזק	376.56	375.13	נילי	3941.52	3864.21	ביקה	774.61	770.60	ביקה	774.61	770.60
בינ	387.71	380.04	סביון	440.75	432.68	בינ	1158.75	1136.16	בינ	1158.75	1136.16
ביקה	774.61	770.60	סגולה	122.58	120.18	בנק	858.60	845.81	בנק	858.60	845.81
בינ	1158.75	1136.16	סלע	820.12	815.95	גזרן	585.53	578.68	גזרן	585.53	578.68
בנק	858.60	845.81	סנונית	574.47	567.45	בינ	7816.38	7700.40	בינ	7816.38	7700.40
גזרן	585.53	578.68	סעד	609.56	602.49	בינ	2233.37	2190.65	בינ	2233.37	2190.65
בינ	7816.38	7700.40	מפיר	543.03	540.33	גלת	518.96	514.67	גלת	518.96	514.67
בינ	2233.37	2190.65	עדיף	641.95	634.50	חמרן	281.25	278.49	חמרן	281.25	278.49
גלת	518.96	514.67	עדית	1633.15	1625.92	חכשרה	544.99	538.25	חכשרה	544.99	538.25
חמרן	281.25	278.49	עדן	5895.61	5810.94	חולב	201.21	196.99	חולב	201.21	196.99
חכשרה	544.99	538.25	עבוד	1210.55	1181.48	הזהן	1229.64	1205.63	הזהן	1229.64	1205.63
חולב	201.21	196.99	עגנ	2005.95	1986.39	הזהן	223.05	218.73	הזהן	223.05	218.73
הזהן	1229.64	1205.63	עמרני	550.50	543.05	הלה	400.15	393.58	הלה	400.15	393.58
הזהן	223.05	218.73	מרגן	150.48	147.55	הדר	337.13	330.16	הדר	337.13	330.16
הלה	400.15	393.58	פרא	1242.45	1218.25	דיקל	272.75	267.42	דיקל	272.75	267.42
הדר	337.13	330.16	צבר	543.86	537.03	הרש	288.87	286.44	הרש	288.87	286.44
דיקל	272.75	267.42	צפונית	533.03	526.45	ודד	407.38	400.00	ודד	407.38	400.00
הרש	288.87	286.44	צביעות	859.94	841.42	חמנית	2527.81	2473.01	חמנית	2527.81	2473.01
ודד	407.38	400.00	צמרת	6319.20	6230.31	חבר	16161.40	15921.82	חבר	16161.40	15921.82
חמנית	2527.81	2473.01	קלע	1550.42	1520.17	יד	15466.43	15139.45	יד	15466.43	15139.45
חבר	16161.40	15921.82	רוזנה	1721.47	1712.88	יהלום	136.61	134.79	יהלום	136.61	134.79
יד	15466.43	15139.45	רקפת	15286.64	15148.18	ישרוחות	32032.39	31739.34	ישרוחות	32032.39	31739.34
יהלום	136.61	134.79	רשף	517.97	509.64	יקיר	561.09	553.61	יקיר	561.09	553.61
ישרוחות	32032.39	31739.34	שבס	669.89	660.45	מסכ	754.57	745.68	מסכ	754.57	745.68
יקיר	561.09	553.61	שוקן	641.98	634.13	מהל	123.28	121.26	מהל	123.28	121.26
מסכ	754.57	745.68	שרה	850.51	842.82	מלבות	442.52	435.23	מלבות	442.52	435.23
מהל	123.28	121.26	שמיר	315.63	309.51	מבטחים	641.39	638.02	מבטחים	641.39	638.02
מלבות	442.52	435.23	שמרת	69870.56	68491.04	מ.ל	119.98	117.57	מ.ל	119.98	117.57
מבטחים	641.39	638.02	שנהב	551.19	546.27	מיר	916.06	898.21	מיר	916.06	898.21
מ.ל	119.98	117.57	שסק	555.88	542.27	מלם	3460.37	3393.69	מלם	3460.37	3393.69
מיר	916.06	898.21	שסר	166.52	163.21						
מלם	3460.37	3393.69	תאנה	175.78	174.05						
			תבור	764.85	754.44						
			תדיר	365.30	363.48						
			תוכלה	94.87	92.82						
			תידוש	413.26	409.97						
			תפן	185.54	181.90						
			תפה	180.66	179.32						
			תרשיש	1294.88	1269.45						
			תשדי	386.60	381.06						

מאמרי המניות

מתכת וסוגרים

אקסמן 5.0	1890	137	-10	-.5	-177
אדרן 10.0	10000 תב	79.0	-600	-5.7	-126
אדרן 50.0	8500	16.0	-50	-.6	-10.0
כבלים ש	11900	7.0	-51	-.4	-4.0
הכבלים 1.0	11300 תב	20.0	-700	-5.8	-43.0
הכבלים 5.0	6980	60.0	-120	-1.7	-135
קסמאות מח 1.0	1150	1323	-45	-3.8	-3332
קסמאות מח 5.0	820	733			+29.0
מרגן 1.0	— הפסקת מסחר —				
מרגן אוש א	— הפסקת מסחר —				
כתבת מרום 1.0	2400	212	-100	-4.0	-112
כלל צין 1.0	2051 תב	476	-151	-6.9	-1579
כבלי צין 5.0	848	1102	-22	-2.5	-1533
כבלי צין אוש 3	670	150	-19	-2.8	-225
קיבוצי 5.0	832	895	-24	-2.8	-1888
קיבוצי 5.0	425	687	-15	-3.4	-687
מרשקן 0.1	18150	17.0			+17.0
מרשקן 0.5	6720	128	-80	-1.2	-22.0
קדר 5.0	1630	920			-519
מקי פלדה 1.0	6300 תב	227	-630	-9.1	-233
קבל 1.0	1220	570			+218
קבל 5.0	675	42.0			-42.0
קלל 1.0	4070 תב	222	-320	-7.3	-307
קלל 5.0	1996 מז		-105	-5.0	-466
שלוחת 1.0	2100	82.0	-1.4	-30	-82.0
תעשיות לבית 1.0	1285	310	-65	-4.8	-1086
תעשיות לבית 5.0	579	2516	+19	+3.4	+2191

תשמל אלקטרוניקה ואופטיקה

אלבוס 3.0	442000	28.0	-7300	-1.6	-46.0
אלקו 0.1	7200	37.0	+70	+1.0	+7.0
אלקו 0.25 ס	3199	207	-1		-65.0
אלקו 0.25 כ	3250	60.0	-50	-1.5	-30.0
אלקטרה 0.1	13030	6.0	-250	-1.9	-11.0
אלקטרה א 0.5	5950	185			+150
אלחן 3.0	338000	13.0	-5000	-2.3	-17.0
אריק 0.02מח	29200	149	-250	-.9	-196
כלל תעש אלקטרו	2200	778			-780
דיסקוריקס 0.1	2200	1439	-30	-1.4	-1685
דיסקוריקס 5.0	1400	1315	-48	-3.3	-2428
שיכמנגר 0.1	2185	484	-20	-4.0	-193
שיכמנגר 5.0	1175	456	-25	-2.1	-560
ציקלון 0.1מח	2880	41.0	-60	-2.0	-41.0
ציקלון 5.0מח	1201	39.0			+22.0
קצשטין אולר 1.	4810	77.0	-20	-.4	-101
קצשטין אולר 5.	2895	135	-25	-.9	-139
ת.אנ. 1.0	3654 תב	610	-406	-10.0	-582
ת.אנ. 5.0	1625	1184			+1467
ת.אנ. אוש 1	13800	23.0	-830	-5.7	-18.0
תראה 1.0	— הפסקת מסחר —				

מוצרי בניה

א.ב.בהל בניין.1	800	3600	-19	-2.3	-6594
אלקל 5.0	10000	210			-87.0
אקרשטין 1.0	1435 תב	710	-110	-7.1	-1114
אקרשטין 5.0	1150	200	-50	-4.2	-600
בטון תדיר 1.0	11700				
בטון תדיר 5.0	— הפסקת מסחר —				
בר-כון 1.0	4043	60.0			-60.0
בר-כון 5.0	1350	383			+387
המטולל 1.0	— הפסקת מסחר —				
המטולל 5.0	— הפסקת מסחר —				
מרמאנסכס 1.0	7050	2.0			+6
מרמאנסכס 5.0	2400	91.0			+16.0
מ.ל.ב. 1.0	905	292			+232
מ.ל.ב. 5.0	591	200	+21	+3.7	+198
מרחיל השקעה	3919	443	+39	+1.0	+138
בהוראה ולמסן 1	— לא נסחר —				
מוראיה ולמסן 5	14990				

כימיה, גומי ופלסטיק

אגן 5.0	19000	79.0			-30.0
אליאנס ב 200.0	1825 תב	174	-100	-5.2	-381
גל תעשיות 1.0	11198	280	-2		-43.0
גל תעשיות 5.0	5226	427	-70	-1.3	-725
רוסמר 1.0	3450	115	-151	-4.2	-186
דשנים 0.1	6200	7.0	-300	-4.6	-87.0
דשנים 0.5	1625	1517	-20	-1.2	-2443
חיפה כימיקל 10.0	800 תב	5507	-48	-5.7	-9619
מכע ש	53000	35.0	-1000	-1.9	-132
מכע אוש 4	49000	4.0	-1500	-3.0	-13.0
לישסל 1.0	1376	430	+40	+3.0	+385
ים המלח 0.1	15120	1337	-230	-1.5	-1336
פטרוכימיים 10.0	525 תב	7766	-30	-5.4	-26349
מקסמה 1.0	8350		-100	-1.2	-20.0
מקסמה 5.0	2700	1160			+754
נקה כימיקל 1.0	3401				-661
סנו 1.0	10485 תב	108	-1165	-10.0	-130
סנו 5.0	6550 תב	165	-550	-7.8	-359
סרם כימיקל 1.0	6200	80.0	-300	-4.6	-241
ת.ב.ל. 1.0	4349 תב	1212	+395	+10.0	+795
ת.ב.ל. 5.0	3150 קן		+150	+5.0	+404
תיא 5.0	5800 תב	400	-530	-8.4	-536
פוטאראם 10.0	— הפסקת מסחר —				
תרז א 5.0	4460	142			-6.0

עץ ומוצריו, נייר ודפוס

דפורן 1.0	4800	90.0			+10.0
דפורן 5.0	2858 מז		-150	-5.0	-174
ת.ב.ן. 1.0	4356	1171			+90.0
יאר 1.0	3100	189	-109	-3.4	-274
מבלה					
לבדי אשקלון 1.	468	2136	-12	-2.5	-4039
לבדיאשקלון אוש	654 תב	1399	-96	-12.6	-2105
מילם ב 0.5	22900	12.0			-12.0
מפעלי ניר 10.0	202000	42.0			+7.0
סקאוריה 1.0	2980	192	-70	-2.3	-365
רים 0.1	4815	30.0	-95	-1.9	-988
רים 0.4	2640 תב	400	-150	-5.4	-614
תעל ב 0.2	12250	79.0	-60	-.5	-64.0

שרותים

רלק ב ש	2805 תב	5468	-150	-5.1	-11575
מגלה					
הראל 1.0	— הפסקת מסחר —				
הראל 5.0	— הפסקת מסחר —				
סגנון המסקה 0.1	— הפסקת מסחר —				
סגנון המסל 0.5	— הפסקת מסחר —				
קרור 0.1	— הפסקת מסחר —				
קרור 1.0	— הפסקת מסחר —				
תנות המסחל 0.1	— הפסקת מסחר —				
מחנני עידוה 0.1	— הפסקת מסחר —				
מחנני עידוה 0.5	— הפסקת מסחר —				
קנמורים 0.1	1622 תב	93.0	-9½	-5.5	-323
קנמורים 0.5	1056	1240	+5	+.5	+3514
קפל 1.0	— הפסקת מסחר —				
קפל אוש 1	— הפסקת מסחר —				

מלונות ושרותי תיירות

גלי זהב 1.0	— הפסקת מסחר —				
גלי זהב 5.0	— הפסקת מסחר —				
מלונות דן 0.1	3805	50.0	+155	+4.3	+114
מלונות דן 5.0	2790	120	-50	-1.6	-212
דוף אילת 0.1	— הפסקת מסחר —				
כנם 1.0	2650		-120	-4.3	-100
מלונות ירדן 1.0	3086	462	+75	+2.5	+565
מלונות ירוחם 1	— הפסקת מסחר —				

מחשבים ושרותי מחשב

רכה מיכון 1.0	3800	74.0			+227
ת.ב.ל. 1.0	11291 מז		-594	-5.0	-12.0
יבא 1.0	3600	210			+10.0
יבא אש 1	3495				
כלל מחשבים 1.0	8311 תב	125	-924	-10.0	-64.0
כ.ל.ל. 1.0	8500	10.0			-10.0
ב.ל.ה. 5.0	3900	43.0	-95	-1.6	-43.0
כסנו מחשבים 1.0	2500 תב	199	-270	-9.8	-190
ניקוי מחשבים 1.	7770	59.0	-110	-1.4	-175
ניקוי מחשבים 5.	5240	82.0	+20	+.4	+68.0
תים מחשבים 1.0	1695	50.0	-54	-2.8	-440
תים מחשב אוש 1	13850	5.0	-250	-1.3	-5.0

מקרקעין וציפוי

נדלן ביני וציפוי

אברהם ביני 1.0	— הפסקת מסחר —				
אברהם ביני 5.0	— הפסקת מסחר —				
אדן כבלים 1.0	756 תב	350	+53	+7.5	+349
אדן כבלים 5.0	560	500	-18	-4.8	-1638
אודרים 1.0	573	7243	-17	-2.9	-7428
אילון 1.0	340	5677	-6	-1.7	-2577
אילון אוש 1	1299	664			+584
אל-רוב 1.0	3800	124	+77	+2.1	+153
אל-רוב 5.0	5562	40.0	-188	-5.0	-40.0
אמנונים 1.0	2299	130	-9	-.4	-145
אמנונים אוש 1	2080				+31.0
אפריקה 1.0מח	33150	136	-700	-2.1	-141
אפריקה 5.0מח	24300	244	-500	-2.0	-312
אפריקה אוש 5	17500	56.0			+28.0
ארדם 1.0	1950	315			-184
ארלון 1.0מח	2180	431	-103	-4.5	-295
ארלון 5.0מח	1149	244	-36	-3.0	-551
בן-יקר גת 1.0	3251	95.0	+1		+14.0
גרנוביץ 1.0	3600	71.0	-50	-1.4	-160
גרנוביץ 5.0	2390	75.0	-60	-2.5	-65.0
דגיבר 1.0	3905	406	+10	+.3	+454
דדוקר 1.0	450	1034			+479
דדוקר 5.0	369	1005	+2	+.5	+735
דדוקר אוש 1	263	760	-3	-1.1	-652
דרעד 0.1	6400	7.0			-23.0
דרעד 0.5	5763	59.0	-80	-2.1	-34.0
ת.ל.ב. 0.1	— הפסקת מסחר —				
ת.ל.ב. 0.5	— הפסקת מסחר —				
נכסים ובנין 1.0	2680	3069	-75	-2.7	-4031
גב-ים 0.1	3680 תב	171	-370	-9.1	-157
גב-ים 0.5	2240	224	-60	-2.6	-268
הנשרת השמה 1.0	48100	97.0	-470	-1.0	-166
ישפרן 0.1	2350	163			+3.0
ישראלום 1.0	1440	100	-24	-1.6	-261
ישרס 10.0	12012 תב	135	-988	-7.6	-504
כתן פיתוח 1.0	7200	25.0	-200	-2.7	-25.0
כלל נדלן 0.1	351	14645	-9	-2.5	-31994

הנגיד החמישי החל בכהונת חמש השנים

זכיתי במהלך חיי ללמוד בבתי האולפנה מן הטובים שבארץ ומחוצה לה. יחד עם זאת נוהג אני לחשוב שאת הכשרתי הטובה ביותר רכשתי בכפקס עבודתי הראשון בבנק ישראל בו בילתי שבע שנים ותשעות ומאלפות, קדם שפרשתי לאקדמיה.

נסיון חשוב רכשתי אז בבנק ישראל שהיה עוד בראשיתו, תחת הנהגתו דמת הדמיון של דוד דזליקו הדבין דל ובחברתם המעטידה מחקר ישומי של קבעת מדיניות כלכלית ביותר של ולפחות כל עוד מדובר בשלב המחקר) נקבעו כבר בימי בראשית הדם. גם עצמאותו של מוסד ממלכתי חשוב זה טובשה בחיקיה ובפעמה כאבקים של אותם ימים ראשונים. באתי לבנק כמשתלם והכנה רבה יותר של מיגבלותיי.

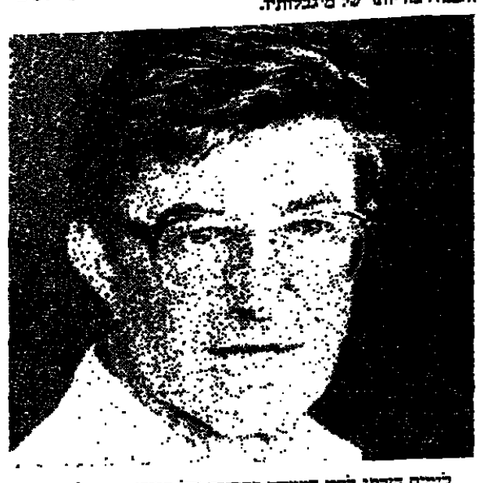

לימים הזדתי לזחי המעשה בתקופה של רפורמות גדולות, מעשה ידיו של יהושע רבינוביץ ז"ל, אדם צנוע ונעים הליכות שתכונת הבעשה הנעים הזו שוזרים בו ומקרינים ממנו על מי סוכו לבבות עיבו. באותה תקופה גם זכיתי לעבוד כשיתוף פעולה עם הנגיד השני של בנק ישראל משה זגבר ויריד מנוער, אז מנכ"ל האוצר, לימים הנגיד השלישי ארנון גפני. גם עם הנגיד הזצא ד"ר משה כנרלאום הזז לי קשרי עבודה עוד מיום היותו מנכ"ל משרד המסחר והתעשיה.

לאחרונה נפלה בידי הזכות, שהיא אולי שיא שאיפותיו של חוקר, להיות שותף לא רק לחשיבה העיונית על בעיות של מדיניות כלכלית הבריתית, אלא גם במסגן אמיתותה האמפירית של תאוריה חדשנית. הפעם נוסף גם האתגר של השכנוע. לישום מעשי בשטשה סבוך כמו ייצוב המשק לא די בקונסנזוס של אנשי מקצוע אלא דרושה הזהלת דרג מדיני ועבודת צוות לביצוע התוכנית. ובכל אלה הזדרכנו. כנהיגותם הנחרצת של ראש הממשלה ושל שר האוצר הזקו את אמיתותה של תוכנית בעיני השותפים העיקריים, שלה, הדמרנים, העובדים והצרכנו כולו. בתהליך מרכב זה יש שגם איש הבקצוע נאלץ להתפשר על המינון תבנן בעוד הזעד העיקרי נשמר. האיזון העדין בין התאוריה לבין הדרך בה תיישם הוא התפקיד האתגר של איש המקצוע.

עתה אני מתבקש לחזור לבית האולפנה הראשון שלי, אותו הגדיר הזלק הזרביץ המצפן והמצפון של המשק. למערכת הפוליטית לא קל להתנהגד עם איש אקדמיה המשתדל לפעול על פי עקרונותיו. עם זאת חשוב גם למדינאי שיהיה לידו אדם המציג עקרונות, שהוא המדינאי. היה רוצה לזחוד למרשם, אך הלחצים הרבים לא תמיד מאפשרים לו זאת. אשתדל כמה שאוכל לפעול על פי הלכות של הנגיד הראשון, לפיה מצינבנק ישראל עמדה עקרונית הנראית לו נכונה, ופם זאת פועל במשותף עם הממשלה לאחר ההכרעה.

רצוה דומה על הצורך בביצור מעמדו העצמאי של הבנק, מקור כחו של הנגיד מצוי לא רק ביכולתו להשפיע ישירות על מגמה חשוב של המדיניות המוניטארית ומדיניות שער המטבע, אלא, ואולי בעיקר, משום הזזעו הכלכלי הבכיר של הממשלה. בענין זה כמו בעניינים אחרים שואב הוא את עיקר כחו מן התמיכה הציבורית בה הוא זוכה. ביכולתי לתפקד מלוזה בתמיכה רחבה של הציבור. תביכה זו מחמצת את הלב אך לעיתים אף ממלאתני תדיה – הם אעבוד בצפיות ואסכל לבלא תפקיד זה באמונה.

עכשיו הרבה לאחרונה בבעיות ייצובו של המשק ועדיין יש לעשות לביצורה והעמקתה של הציבות שהושגה עד עתה: בתקופה הקרובה עלינו להקדיש את מיטב הכחות והכשרונות שבקרבנו להמשך תהליכי הבראה בתחומים שהם תנאי מוקדם לחידוש הצמיחה. צבצום הוצאה הציבורית תוך הקטנת המיסוי הגבוה ביותר חסכונות הציבור להשקעות ולפיתוח. תהליך הבראה זה הבחיר לחידוש תהליך העליה מארצות הרוזחה. אני עליו השלום ואמי, תבדל לחיים ארוכים ורבים מבני דודה, בחרו לעלות ארצה משום שהאמינו שניתן יהיה לבנות כאן חברה בעלת איכות חיים אחרת וטובה יותר. כאמרן ומקוה אני שכבר שנל והתחנך דודנו אנו יחיו גם ילדינו משוכנעים, שהחרי הדרומים להם ברחם ובחזונו אכן צדקו וצדקו בחדותם זו.

אני מקבל את תפקיד הנגיד כאשר מוצעות רפורמות בשוק הון ובמערכת הבנקאית, רפורמות כאלה יחייבו בוודאי שיקול דעת ותבונה בישומן. לצערי עובדות לפנינו גם הזלטות לא קלות לגבי אישים, חלק מהם ידידים, ומשימה זו קשה כבל שתהיה יש להתמודד עימה. יתכן שמסקנות שהוסקו לגבי אישים מסוימים, שתרומתם לבנק המדינה אינה מוטלת בספק, הן מסקנות כאובות. מה עוד שהדקע לכך אינו אך ודק מעשיהם או מחדליהם אלא שהחברה מלה תוצאה הזחוצאה בזיים מעל ומעבר לאמצעיה. יחד עם זאת יש לזכור כי בחברה מתוקנת מי שנקבע כאחראי למעשה או למחדל יישא באחריותו. ככל שביצוע מסקנות רצת תקידה במיטור האישי קשה, הוא היסוד לקדם המרקם החברתי.

* דברי הפרופסור מיכאל ברונו בטקס מינויו אתמול לנגיד בנק ישראל בבית הנשיא בירושלים.

„כרמל פלארו" מבקשת להנפיק בארה"ב מניות ב־5 מיליון דולר

מאת דרור שרביט

חברת „כרמל פלארו" המשותפת ל„כור" ולקבוצת משקיעים בארץ ובחו"ל מבקשת לגייס בארה"ב בהנפקת מניות 5 מיליון דולר. ראשי החברה יוצאים בימים הקרובים לסדרת עם נציגי חתמים בארה"ב.

„כרמל פלארו" הינה אחת החברות הגדולות בארץ מבחינה ההברה עוסקת בייצור וסיווק של מוצרי קרטון גלי, שקיות פלסטיק ומגשי פי.וי.סי. מחזר ההכנסות של החברה הסתכם בשנת 1985 ב־34 מיליון דולר והשנה היא צופה מכירות ב־36 מיליון דולר. לחברה שלושה מפעלים מועסקים בהם, על פי עונות הייצור עד 450 עובדים.

החברה מבקשת להנפיק בארה"ב רבל מתוך המניות שלה. לצורך הנפקה היא מעריכה את עצמה ב־15 מיליון דולר. עם זאת טרם נקבעו מחירים שופים להברה והדבר תלוי בשבועיים הקרובים בסיחות עם החתמים המיועדים להנפקה.

„כור" מחזיקה בבחצית במניות החברה. עם קבוצת המשקיעים הישראלית בחברה נמנית מפעל סוהאיב.

הלקוחות העיקריים של החברה הינם בעיקר החקלאות. אף שמרבית המכירות הן בשוק המקומי, קרוב לבחצית מהן הינן יצוא עקיף לענפי חקלאות העוסקים בייצוא.

אם הנפקת „כרמל פלארו" בארה"ב תצא אל הפועל יהווה הדבר הצלחה בעוסקים ישראלים, שכן מדובר בחברה מתחום ייצוא מסורתי. בה עוד שנם מוצרים אינם בוכרים בשוק האמריקאי. בהנהלת החברה אומרים כי לחרות שצמיחתה – עודם עיקרי בסיקולי משקיעים בארה"ב – אינה בסיעודים גבוהים יש לה פוטנציאל צמיחה גדול שכן גם הכתבנעו החתמים המיועדים להנפקה.

חשש לחריגות בפרחים בשל עונה מוצלחת

מאת דויד מושיוב

קנסות בסכומים גבוהים של אלפי דולרים יוטלו על מגדלי פרחים, אשר חרגו ממכסות הייצור ואת בהתאם להנחיות חדשות של שר החקלאות אריק נחמקין.

ראשי מועצת הפרחים נדרשו על ידי שר החקלאות להקפיד על מכסות הייצור בפרחים ולהבטיח שיווק מסודר ואחראי של הפרחים לחו"ל בעונת הפרחים הבאה.

לדברי שר החקלאות עונת ייצוא הפרחים, שהסתיימה השנה ברווח נאה לחקלאים מגדלי הפרחים עלולה לפתות חקלאים רבים להתעלם ממכסות הייצוד ולנסות להרחיב את השטחים ללא היתר.

על פי הודאת שר החקלאות אריק נחמקין התקיים דיון בנושא זה אצל עוזר השר מבי אלון בהסתתפות מנהל אגף התכנון במועצת הפרחים ושלמה קליין מגדל פרחים ותיק שקיבל על עצמו את רכז הטיפול בנושא.

בדיון הוצע לאשר לוועדת הקנסות של מועצת הפרחים השלת סכום קנס השווים לפריון של דונם פרחים. לדוגמה מוצע קנס בסך 8,000 דולר על תריגה מהמכסה של דונם פרחי גפסנית וגרברה הקנס על דונם פרח וזסקס – 5,000 דולר ואילו על דונם פרח שעוה – 2,500 דולר. הצעות אלה יגובשו בימים הקרובים ויוזקנו בהחלטת הוקת.

בדיון סוכם לקיים סקרים אצל חקלאים עם ראשית שתילת הפרחים וכן לערוך בקרות של השטחים הרגיים ונוסף על כך להתקין תקנות חמורות האמורות להתיע"ז ייצוד בלתי מבוקר של פרחים לעונה הקרובה.

שר החקלאות סבור, כי הכרח לסמוך על ענף הפרחים, שהוכיח את עצמו, האת כל עוד מערכת הייצוד והשיווק פועלים תוך אחריות ותיאום.

הושבתה חברת בניה נוספת בשומרון

מאת משה גבע

חברה בלתי מוכרת בשם „עבבל" הפסיקה בביתן של כ־30 יחידות דיור בישוב החדש „עינב", שבשומרון. „עבבל" הבעליה צבי וזקס מתבעים עליידי שתי חברות – „א.ש. קידוחים", ונוחמן בחלב" – בסכום כולל של 70 אלף דולר בגין אי תשלום עבור עבודות וחומרים. „א.ש. קידוחים" מועמת שקיבלה מוקס צ'קים ללא כיסוי ולפיכך פנתה להוצאה לפועל.

עורך דינו של זקס, ברוך שטיינמן הגיש לבית המשפט בקשה לצו מניעה נגד „עינב" – אגודה שיתופית להתישבות, שיאסור עליה את התקשרות עם גורם אחר לצורך המשך הבניה. לדבריו, לא עמדו חברי האגודה בהתחייבויותיהם לשלם לזקס בהתאם לקצב התקדמות הבניה. כתוצאה מכך נוצר פער של 25 אחוז בין הסכום שקיבל מהם (276 אלף ש"ח) לבין עלות הבניה. פער זה גרם ל„עבבל" להקלע לקשיי נזילות ולהפסיק את העבודות בשלב בו נבנה חלק הארי של הפרויקט. זאת עקב ביקולים שהושלו על נכסי החברה עליידי ספקים שונים.

בפשרה שהושגה בין הצדדים מחוץ לכותלי בית המשפט הוסכם שאנשי הישוב ישמיכו את בניית בתיהם באמצעות גורם אחר. עם סיום העבודות יהיה על הצדדים לחזור ולהתהשבן באשר לעלות ולנזקים שנגרמו לכל אחד מהם.

יוסב ראש ועד הדיירים, מאיר חן, סירב למסור ל„דבר" כל פרטים על מהות ההתקשרות עם „עבבל".

מוצע להקים קריות תעשיה שיפעלו כאזורי יצוא חופשיים

מאת משה גבע

הקמת צוות שרים או צוות בין־משרדי שיתמן הצעה לחקיקה ברבר ייסוד פאריקים תעשייתיים כאזורי ייצוד לייצוא חופשיים – מעלה שר הכלכלה והתכנון גד יעקבי בתזכיר ששלח לראש הממשלה.

יעקבי מציע להקים רשות שתפקידה יהיה לנהל, לארגן ולעודד הקמתם ופיתוחם של אזורי ייצוד לייצוא חופשיים, בתנאים ובמסגרת של חוק אזורי סחר חופשי. באזורים אלה לא יחולו מגבלות של מיסוי, של פיקוח ושל ביורוקרטיה התקפות במגזרים אחרים של המשק.

מפעל שיוקם בפארק תעשייתי מסוג זה יהיה פטור מקבלת רשיונות יבוא ויצוא ולמעט יבוא בסחורות, לא ייבנו מכנו כסים עקיפים ויותר לו שימוש חופשי במטבע חוץ.

המסקיע לא יקבל כל סיוע מהמדינה בצורת אשראי מסובסד או בצורת תמריצי יבוא, אלא אם יבחר לקבל הסכמות על פי החוק לעידוד הסקעות הון. במקרה כזה יהיה מפעלו נתון לפיקוח בהתאם להוראות החוק. עם זאת יהיה המשקיע זכאי להנחות במיסוי על פי תיקון מס' 25 לחוק עידוד הסקעות הון, גם אם לא אחר שפעלו כמפעל אחר בהתאם לחוק זה.

יני הבירה לתקבל לפארקים תעשייתיים מעין אלה יהיו:

★ כל חברת המפעל תיזער ליצוא.

★ מערכת שיווק קיימת בחו"ל.

★ עדיפות לפפעל בעל טכנולוגיות חדשות.

★ יבוא הון לתיפעול המפעל ולהקמתו.

יום ישראלי אשר יראה להקים מפעל במסגרת האזור החופשי, יואשר כזה, יחדש להבציא אישור הדרוש להשקעה בחו"ל ויהיה עליו לשלם היטל על הוצאת מט"ח בהתאם. יעקבי מציע להקים את אזורי „הייצוא לייצוא חופשיים" במקומות בגוף: אילת והערבה, הנגב, הגליל, ירושלים ועזה.

יתרונותיה של השיטה, לדבריו, היא בפיתוח אזורי עליידי הכנסת טכנולוגיות מתקדמות, פיתוח שוק חוץ ומעל לכל – מעבר המשק מסיטת הגנה וייצור תחליפי יבוא לכיוון של הגברת הייצוא.

מאז הקמת „אבנר"

תעריף ביטוח חובה ירד ברבע

מאת סופרו הכלכלי של „דבר"

תעריף ביטוח חובה ירד בראלית בין ספטמבר 1976 לדצמבר 1985 ב־25 אחוז לערך. המגמות שהשפיעו על הפחתת הפרמיות קשורות בגידול המחיר במצבת כלי הרכב, תוך יצירות בספר התביעות, וגידול בהוצאות לפיצוי נפגעים.

נתונים אלה מסר מנכ"ל „אבנר" – איגוד לביטוח נפגעי רכב, עוזי אבל, לקראת מפגש הגיבי לציון עשור ל„אבנר". מגמת הירידה בתעריפי ביטוח החובה מימשך גם בעתיד אלא אם תהיה עליה בסכום תאונות הדרכים, כפי שקרה בתחילת הראשונה של 1986.

מנכ"ל „אבנר" ציין כי בשני מדדים המייצגים ב־75 אחוז מסך הנכסים לגבריית הפרמיה רק ב־50 אחוז לערך.

מאז הקמתה ועד סוף 1985 טיפלה „אבנר" ב־219,656 תביעות מהן נסגרו 144,587 תיקים. בבוחנים ל־299 שקלים חדשים ($200) בסוף 1985 – עליה ריאלית של 134 אחוז. גם הסכר הכמוצע בבשק עלה ריאלית בשיעור ניכר. החל מ־1980 היתה רמת הסכר הריאלי גבוהה ב־50 אחוז בהשוואה ל־1976, למעט הירידה שהיתה בבחצית השניה של 1985.

אבל כסר עוד כי בעשר השנים לקיומה של „אבנר" עלה מספר כלי הרכב בישראל ב־80 אחוז אך כיון שהגיהול היה בעיקר ברכב פרטי ואילו ברכב המסחרי וכן במספר האוטובוסים המנוהים חל גידול קטן הרבה יותר – עלה ב־10 השנים הנסיבות לגבריית הפרמיה.

„אלוף העלמות המס בישראל"

מאת נתן רוטי

אברהם צרפתי, משנה לנציב מס ההכנסה, הכתיר השבוע את נחום בן יעקב בוטשקבסקי תושב תל־אביב בן 70 כ„אלוף העלמות המס של ישראל" וזאת לאחר שהתברר כי הגישום הודשי שבע פעמים בעבירות־מס ובכל אחת מן הודשעות הוא הודשע במספר עבירות מס.

במכתב ששיגר אברהם צרפתי לשופט בית המשפט השלום בתל־אביב, יצחק ברא"ן, הוא מציין כי בוטשקבסקי עסק בשש גוות המס 1982־1980 במסחר בכלים לעיבוד מתכות והיה מנהל מכשיר מכס לעבודה מתכות. הוא הגיש דוחות מס מלאים, אך לא הגיש דוחות מס מקדמה. בשנת 1982 הגיש בוטשקבסקי בעצמו דוחות מס מקדמה, אך לא הגיש דוחות מס מקדמה בגין שנת המס 1982

هكذا من الأصل

נפתח שבוע הספר העברי

נבון: הספר אינו פחות חשוב מתחבורה

(עש"ת).– ממשלת ישראל חייבת להעמיד לרשות הספר העברי סובסידיה מיוחדת. הספר אינו פחות חיוני מתחבורה ציבורית, או מגרעינים לעופות. צרכי הנפש אינם פחותים מצרכי הגוף" אמר סגן ראש הממשלה ושר החינוך יצחק נבון, עם פתיחת שבוע הספר העברי אתמול.

נבון אמר, כי כאשר הוא מתבונן במצבו של הסופר, המוציא לאור והספריות הציבוריות, הוא חש את עלבונם, שהוא עלבון כולנו. הוא הטעים כי גם באומרו זאת הוא סבור שאין אנו רשאים לפטור עצמנו ממאמץ למעשים למרות הבצורת והדלות וציין כי משרדו נקט בשנה האחרונה, למרות מגבלות התקציב, בכמה פעולות לעידוד מפעלים ספרותיים חשובים שהיו בסכנת התמוטטות.

מפגשים בין נציגי הקיבוץ ורבנים על שאלות יסוד

מאת ארנון מגן, סופר „דבר" לענייני התיישבות

אישים מרכזיים בתק"ם ובקיבוץ הארצי ורבנים מישיבת „מרכז הרב" בירושלים קיימו לאחרונה שתי פגישות בירושלים לבירורים עיוניים בשלוש שאלות עיקריות: קווי היסוד של מדינת ישראל, כולל מעמדה של הדת במדינה; מגעים בין חילונים לדתיים; יחסים בין יהודים לערבים. פגישה שלישית מסוג זה תיערך היום באפעל, המרכז הסמינריוני של התק"ם.

בפגישה האחרונה, שנערכה לפני 10 ימים, השתתפו בין היתר מצד התק"ם ח"כ נחמן רז, המזכ"ל אהרון יריב, המזכ"ל לשעבר יוסף פרלמוטר ומזכיר הפנים היוצא ישראל לוין; מצד הקיבוץ הדתי – הח"כ לשעבר חנן פורת ומזכ"ל תנועת הנוער „בני־עקיבא" יוחנן בן־יעקב; ומצד ישיבת „מרכז הרב" – הרבנים סאו, צוקרמן ואבינר. בפגישה הוחלט להקים צוות מצומצם לבריקת האפשרויות לשיתוף פעולה בין הגופים השונים בכמה תחומים, כגון חינוך.

היזמה לפגישות לא באה על רקע המתיחות האחרונה בין חילונים ודתיים כי אם בעקבות פגישה של מע"ז – המטה למלחמה בכהניזם, שבראשו עומדים אנשי התק"ם – לבני־עקיבא, להצטרף למסה. ראשי תנועת הנוער הדתית השיבו על פנייה זו, כי קודם להצטרפותם למע"ז, מן הראוי לקיים בירורים משותפים בשאלות יסוד הנוגעות לדמות המדינה.

הרב הראשי בצרפת תוקף שליח – עמיתיו מגוננים

מאת יקיר צור סופר „דבר" בירושלים

הרב הראשי של יהדות צרפת, רנה סמואל סירוק, תקף בחריפות את ראש שליחי העליה בצרפת, אלי כהן, וכינה אותו „יהודי למחצה". הרב דיבר שלשום בפתיחת כינוס „מפגשים ראשונים", דו־שיח בין הקהילה היהודית בצרפת לבין הקהילה הישראלית הרחבת צרפתית.

בפתיחה בה השתתפו, גם יו"ר הנהלת הסוכנות, אריה דולצין, וראש מחלקת העליה בסוכנות חיים אהרון, אמר הרב סירוק כי אלי כהן, הנמצא בצרפת כבר כארבע שנים, הוא למעשה יהודי. לדבריו, אין הוא מסתיר עם הקהילה היהודית בצרפת, מתנהג בגסות ופוגע באנשים רבים. סירוק מתח ביקורת גם על יהודי צרפת אשר אינם נותנים לילדיהם חינוך יהודי, אינם עולים לארץ ואינם תורמים למגבית.

אנשי מחלקת העליה הגיבו על התקפתו באומרם כי כהן הוא שליח עליה מצויין העושה מלאכתו נאמנה ועקב כך החליטה ההנהלה הציונית להאריך את שליחותו בצרפת. העובדה כי הוא פועל במרץ למען עליית יהודי צרפת יתכן שאינה נוחה למספר אנשים, אמרו, ועקב כך נוצרה התנגדות לו.

הרב סירוק עלה לארץ בשנת ה־70 ובמשך מספר שנים היה מרצה במחלקה לתלמידי חו"ל באוניברסיטה העברית. לאחר שהוצע לו תפקיד בצרפת חזר לארץ מוצאו.

חברה פרטית מציעה ל„בילינסון" אחיות פיליפיניות

מאת אהרון גבע, סופר „דבר"

חברה פרטית הציעה לאחרונה ל„בילינסון" לייבא אחיות מהפיליפינים לאחר שאחיות כאלה, לדברי החברה, כבר עובדות בכמה בתי חולים ישראלים – על כך נמסר אתמול בודעת העבודה של הכנסת.

ממכתב שנקרא בודעה הבודדת, שחברה בשם „חד" הציעה ל„בילינסון" אחיות לחדרי ניתוח וכן לעבודות אחרות. במכתב נאמר עוד, כי אחיות מהפיליפינים עובדות ב„הדסה", ב„אסותא" ובמרכז הרפואי בהרצליה.

מאסר עולם לשני מחבלים מ„כוח 17"

מאת דני צוקרמן
סופר „דבר"

שני מחבלים מ„כוח 17" של הפת"ח נידונו אתמול בבית הדין הצבאי בעזה למאסר עולם על רצח שני תושבי האזור בנובמבר השנה על רקע לאומני וכן על ניסיון לרצח קצין של המינהל האזרחי. השניים הם עראל אבראליה (23) ומחמד אשתי (21) מבני סהילה.

הקמת „קניון הנגב" עשויה למנוע פיטורים מ„סולל־בונה"

מאת אמיל רחמנוב,
סופר „דבר"

„קניון־הנגב", פרויקט מסחרי שיקם בבאר־שבע היום ההנהלה – הקבלן, דוד עזראלי, שהקים את הקניון ברמת גן עשוי למנוע פיטורי מאות פועלי קונצרן סולל בונה באזור הדרום.

ראש עיריית באר שבע, אליהו נאורי, מסר אתמול כי הפרויקט שהיקף ההשקעה בו כ־11 מיליון דולר, יוקם על ידי סולל בונה, לדבריו, בפגישה שקיים באחרונה עם מזכ"ל ההסתדרות ישראל קיסר ועם היום הוחלט שב־500 כ"ר בפרויקט האמור יוזכרו על ידי רשת סופרמרקט הטייכת להברת העובדים. כן מסר כי העבודה בפרויקט תחל בתוך כתוכה חודשים ומימושו יסיר את חרב הפיטורים המאיימת על עובדים רבים ב„סולל־בונה".

תביעת קציני הים – לבוררות

מאת יוסף מיכלסקי,
סופר „דבר"

בית הדין לעבודה בחיפה חייב את איגוד חברות הספנות ואיגוד קציני הים להעביר למוסד לבוררות מוסכמת את המחלוקת ביניהם בנושא תוספות השכר לקצינים לשנת 1986. החלטת המוסד לבוררות מסכמת תהיה סופית.

הקצינים תובעים תוספת שכר של 42 אחוז והחברות סועדות שאינן יכולות לעמוד בדרישה זו.

איגוד חברות הספנות מנהל גם מו"מ בנושא השכר עם הימאים הדירוגים התובעים הטבות המסתכמות ב־74 אחוז.

נבחר נשיא חדש לטכניון

מאת יוסף מיכלסקי
סופר „דבר"

המושב השנתי של קורסוריון הטכניון נגעל אתמול עם בחירת נשיא חדש, ד"ר מקס הלטר ד"ר שיחליף את הנשיא הנוכחי, פרופ' יוסף דינור, שיסיים כהונתו ב־30 בספטמבר 86'.

במושב אושר התקציב החוזי של הטכניון בסך 55.40 מיליון דולר והגדלת תקנון של 108 מיליון דולר. המצטבר של הטכניון הגיע ל־8.321 מיליון דולר.

חברי הקורסוריון קיבלו גם הודעה מתוקנת האקדמי של המוסד וקראו לממשלה להגדיל את הקצבות למוסד בהתחשב בתרומתו למשק.

בכפר הדרוזי דלית־אל־כרמל, נחגגה בימים אלה מרשאה חדשה של קופת חולים הכללית. המרפאה כוללת 22 חדרי שירותים רפואיים.

מנב"ל רשת בתי־הספר המקצועיים „אדם" ישראל גודלניק, קיבל השבוע עיטור כבוד מנשיא מערב־גרמניה ריכרד ויצזקר, לאות הוקרה על פעילותו רבת־השנים למען קידום יחסי שתי המדינות את העיטור מסר שגריר בון ולהלם האס.

אחרי לבטים הסכימה המשטרה לשחרור אזולאי בערבות

השופט דחה בקשתה להרחיק את ראש העיר מעירו ומביתו; גם „המתרים" המתלונן אברהם וואזנה שוחרר בערבות

ראש עיריית אשדוד אריה אזולאי, בן 53, שנעצר ב־8 ביולי ל־10 ימים בחשד בלקיחת שוחד, בזיוף, בשימוש במסמך מזויף ובמרמה, שוחרר אתמול בערבות של 50 אלף ש"ח בפקודת בית־משפט השלום בתל־אביב. עם זאת אסר בית־המשפט את יציאתו מן הארץ, חייב אותו להשאיר את דרכונו במשטרה ואסר עליו ליצור קשר כלשהו עם המעורבים בחקירה.

הדיון בעניינו נערך באולם המשפטים של השופט עמיקם פיאלקוב, שהיה מלא עד אפס מקום. נראו בו חברים ועובדים עיריה, שאול בן שמחון, מראשי איגוד יוצאי מרוקו ורבים אחרים.

נציג המשטרה, רב פקד אשר שמיר, ציין כי למשטרה היו תחילה התלבטויות לא כעצות, אך בסיכומו של דבר הוחלט לא להתנגד לשחרורו של החשוד בערבות בסוהר.

בהחלטתו הדיר השופט: „אני בא לעסוק בעניין החשדות שהועלו נגד ראש העיירה. אומר רק שחזרתו של עד המפתח בפרשה זו, אברהם וואזנה, מן הודות שסחר במשטרה, איננה גורמת לי לחשוב שהיתה זו עדות שקר. בעצם, הענין נשאר פתוח לחקירה נוספת. מותר לי לפקפק בכנות חזרתו בתשובה של מר וואזנה ומותר לי לחשוד כי הוא נכנע לכסוף ללחץ שנראה לו חזק יותר ומאיים יותר. וכך חוזר בין מן הדברים שאמר במשטרה. כמובן שאלה הן הנחות והשערות, אבל בשלב זה של הדיון בעניינו מעצר ושחרור בערבות, מותר לו לשופט להעלות השערות והנחות כאלה".

היה גם דיון ממושך בין הסניגור, עו"ד דן שיינמן, לנציג המשטרה. המשטרה רצתה שהחשוד יעבור להתגורר מעתה ברחוק מאשדוד. על כך השיב השופט: „אני מוכן לקבל עניין זה של הגליתו שראש העיירה מעירו וביתו. הריחוק אינו יכול למנוע דבר מן הדברים שהמשטרה מבקשת למנוע".

העדה נוספת העיד השופט נוכח הוכרתם באולם בית המשפט של ראשי עיירה שונים בקשר לפרשה הנוכחית. „כל הזכרת שמות של ראשי עיריות היתה מיותרת לחלוטין בכל שלבי הדיון. אני מקוה שאין קוץ. ראש עיריית נידחוק, לא יעלב, משום שטמו לא הוזכר כאן".

אותו שופט שחרר לאחר מכן בערבות של 10 אלפים ש"ח את אברהם וואזנה (47) מאשדוד. המשטרה העלתה נגדו חשדות שבהיותו פעיל מפלגה באשדוד, ביקש ממנו אזולאי להתרים בעל עסק בעיר ובתמורה יזאב ראש העיירה להשגת רשיון עסק בשביל התורם. פקד משה דיגמריך לא התנגד לשחרור החשוד בערבות.

נוסף לתנאים הכספיים של השחרור בערבות גם נאסר על החשוד לצאת מן הארץ וליצור קשר עם המעורבים בפרשה והוא נצטווה להתייצב לחקירה כל אימת שידרש.

דני צוקרמן, סופר „דבר" בדרום מוסר: ידיבים ואוהדים באשדוד קיבלו אתמול בהקלה את שחרורו של אזולאי המתכונן לחזור לנהל את העיירה.

מאחר שרוב התושבים, כולל העסקנים, אינם חושדים ביושרו האישי, לא הפכה עד כה פרשת חקירתו ומעצרו נושא לניגוח פוליטי בין המפלגות בעיר. אחד מראשי סניף „חרות" אמר לסופר „דבר" שהיו אליו פניות בנדון אך אלו נדחו על הסף.

ראש עיריית אשדוד, אריה אזולאי, בצאתו מבית המשפט עם שחרורו בערבות (צילום: שאול רחמים)

שופט „נחרד חרדה גדולה" בעיינו בתיק שוחד הקשור בחנינות

(ש).– חשוד במעורבות בפרשת שוחד, הקשורה בפיזול בחנינות ובביבה, הלרים נגד נשמיר, הישאר במעצר לאחר שבית המשפט המחוזי בתל־אביב דחה את עתירתו של חלמות בית־המשפט השלום לעצרו ל־15 יום.

בדחותו את העתור ציין השופט המחוזי אריה אבן ארי: „שופט בית משפט זה, שעיין בתיק החקירה המשטרתית, נחרד חרדה גדולה בהיתקלו בשמות מוכרים מאד. מדובר באחת החקירות הקשות ביותר של המשטרה. הנושא טומן בחובו חומר נפץ ויש לאפשר למשטרה לחקור בפרשה ללא הפרעה, ומשום כך נדחה העתור".

השופט אבן ארי ציין, כי המעתור, בסיקו סל (53) חברו יצחק ברזני, נעצרו תחילה ל־10 ימי חקירה כחשודים בפרשת שוחד. בתום מעצר זה ביקשה המשטרה להאריך את מעצרם ב־15 יום. ואכן שופט השלום האריך את המעצר כמבוקש. על הארכת המעצר ערער בסיקו סל באמצעות עו"ד משה אלוני, לבית המשפט המחוזי בתל־אביב.

הסניגור טען בין השאר שאין סיבה להארכת המעצר, שכן מרשו חף מפשע, כן טען, שאין ניתנת לו גישה לחומר החקירה.

נציג המשטרה, הקצין אברהם ספיר, הגיש לשופט את תיקי החקירה. בהחלטתו כתב הסופט, שלאחר עיון בתיק נראה לו שברזני טימס כנהג של מספר יועצים משפטיים למשלה.

הסופט מוסיף: „החשוד ברזני ניצל את תפקידו לרעה. היתה לו גישה אל האנשים המטפלים במערכת החנינה בארץ והוא קיבל שוחד תמורת טיפול בחנינות וביכוב הליכים נגד נאשמים. העובד בסיקו סל שימש ספק לקוחות של ברזני. בסיקו סל הורשע בעבר בהברחת הרואין לארץ ונדון למאסר ארבע וחצי שנים בפועל, אולם קשריו הטובים של ברזני עזרו לעורר לקבל חנינה מנשיא המדינה על־ידי הקלה בעונש", סיכם השופט.

רופא לחצור הגלילית

מאת שמעון ויים
סופר „דבר" בצפון

שר הבריאות מרדכי גור אישר אתמול הצבת רופא לחצור הגלילית.

שבעה רופאים מבית החולים בצפת נאותו להיות בצוות הכוננות של הרופאים בעירה ואף להתגורר בה. דובר משרד הבריאות, שמסר על כך, סיון כי אין קשר בין החלטת השר לבין המקרה האחרון שבו מתה פעוטה מן העירה שנפגעה בתאונת דרכים ולטענת התושבים לא טופלה כראוי בהיעדר שירות רפואי מסודר. למרות החלטת שר הבריאות החליטו תושבים בחצור הגלילית להוסיף ולדרוש הקירה בפרשת מותה.

גידול במספר העולים במאי

מאת יקיר צור
סופר „דבר" בירושלים

גידול של תשעה אחוזים במספר העולים והעולים בכוח נרשם במאי השנה לעומת החודש המקביל אשתקד. על פי נתוני משרד הקליטה, שפרסמו אתמול, נרשמו בחודש זה 641 עולים ועולים־בכוח לעומת 583 עולים בתקופה המקבילה בשנה שעברה. כמו כן נרשם גידול של 30 אחוז במספר הישראלים השבים לארץ שקיבלו סיוע כספי ממשרד הקליטה: 86 תושבים וחזרים לעומת 60 במאי אשתקד.

מבין 641 העולים והעולים־בכוח 60 הגיעו מאסיה, 81 מאפריקה, 133 ממזרח־אירופה, מתוכם 19 יהודים מברה"מ, 112 מרומניה, 130 ממערב־אירופה, מתוכם 49 מצרפת, מצפון אמריקה הגיעו 153, מאמריקה הלטינית 71, ומאוקיאניה ארבעה עולים.

אושרו התקציבים בעיריית חיפה

מאת אריאלה ראובני,
סופרת „דבר"

תקציב עיריית חיפה לשנת 1986/87 בסך 125.5 מיליון שקל ותקציב הפיתוח בסך 75 מיליון שקל אושרו אתמול בקולות הקואליציה במועצת העיריה.

במסגרת התקציב יוקצו 19 אחוז למערכת החינוך העיונית, 18 אחוז לפרקן מילווה, 40 אחוז לעיריות מוניציפאליים בהם שרותי תברואה, מים, תרבות ורווחה ובכישים. במסגרת תקציב הפיתוח יוקצו 25 אחוז בשיפור רמת התחבורה והתנועה בדרכים: 17 אחוז יוקצו להקמת מוסדות חינוך חדשים.

סוכן סמוי הביא ללכידת סוחרי סמים באילת

מאת שמואל תגר
סופר „דבר" באילת

קצין אגף החקירות במחוז הנגב, חיים סעדון, מסר אתמול כי בעזרת סוכן משטרתי סמוי באילת נערך שלשום בלילה מיבצע „אלמוג" שהביא למעצרם של 17 סוחרי סמים.

בפעולה השתתפו 25 שוטרים מתחנת אילת ו־5 מפשטרת באר־שבע. מפקד משטרת אילת, יהודה קיים, מסר כי כל ה־17 הם תושבי אילת בני 20 עד 30 וכולם מוכרים כעבריינים.

הראשון בשימוש בסמים

יצחק מרידור סופר „דבר" מוסר: יקיר הלוצקי (23) וחן בראדי (25), מקיבוץ רמת־דוד הראשון אתמול בבית המשפט המחוזי בנצרת בשימוש ובאחזקת סמים ושידול קטינים לעשן חשיש.

הוקמה עמותה למען האסיר

מאת אריאל בן עמי,
סופר „דבר"

עמותה למען האסיר הוקמה בימים אלה בראשות אנשי ציבור, שיפעלו לרווחתו בעת ישיבתו בכלא וכן להשתלבותו בחברה עם שחרורו.

נשיא הכבוד של העמותה הוא השופט משה עציוני וראשה עומד ד"ר דן לוין, מנהל המכונים לחינוך ציוני.

העמותה הציבה לה למטרה לטפל באסירים לרבות העשרתם בחינוך, תרבות וספורט בתחי הכלא, להיטיב את תנאיהם, להקים עבורם מועדונים, מרכזי מחשבים וספריות וכן להעמיק את התודעה הציבורית בנושא האסירים בישראל.

העמותה תעודד פעולות התנדבות למען האסירים.

שריר אימץ המלצות על התיירות בקיבוצים

(ע).– שר התיירות אברהם שריד, הודיע אתמול על אימוץ מסקנות הוועדה הציבורית שמינה לבדיקת נושא התיירות בקיבוצי התק"ם והקיבוץ הארצי. עיקרן:

★ תוגדר דרגה תיירותית מיוחדת לבית ההארחה בקיבוץ (במקום הכוכבים המקובלים עכשיו), שבה יילקחו בחשבון המרכיבים המיוחדים שהקיבוץ יכול להעניק לרשות בית ההארחה שלה ששמחים ציבוריים, העורף הקיבוצי וביצוא בזה.

★ הקיבוצים יפתחו סממנים חיצוניים אופייניים, כמו סמל מיוחד שישא את האופי הקיבוצי ושבאמצעותו ישווק ארגון ההארחה בקיבוצים את בתי ההארחה בחו"ל. סמל זה ילוה את התייר לכל אורך ביקורו בקיבוץ, ואף יעניק לו כשר.

★ הקיבוץ יחכר „עשרת דיברות" הקיבוציות, שיחולקו לכל אורח בבית ההארחה, או בכל מתקן תיירותי קיבוצי אחר.

★ הקיבוצים יפתחו אירועים מיוחדים כמו חגיגת העומר, או טקס הבאת הביכורים. הארוחים הללו יזכו לידיעת סוכני הנסיעות הגדולים בחו"ל וינסו להפוך אותם לאירועים שנתיים מסורתיים, אליהם באים תיירים במיוחד, כנוהג בחרנה מדינות־תיירות בעולם.

מחסור חמור במורים למדעים ולערבית

מאת יעל פרשביין, סופרת „דבר" לענייני חינוך

קיים מחסור חמור במורים למתימטיקה, פיסיקה, כימיה, ביולוגיה וערבית. משרד החינוך הכריז על מקצועות אלה כמועדפים והקציב מלגות ל־150 תלמידי סמינרים שיסכימו להכשיר עצמם להוראתם.

שר החינוך, יצחק נבון, הודיע אתמול כי זו פעם ראשונה שמשרדו מודיע על העדפות בתחום הכשרת מורים. עם זאת נמסר כי אין עדיין נתונים מדוייקים על שיעור המחסור. בתי ספר רבים הודיעו כי אינם מלמדים מקצועות מדעים וערבית בגלל מחסור במורים. בגלל סיבה זו לא יכולה להתבצע המרגיות הדרגתית שהכריז עליה שר החינוך לפיה יתוגבר לימודי המדעים והערבית.

בגלל מצב זה החליט נבון, כאמור, להקצות 150 אלף דולר כמלגות לסמינריסטים. הסמינרים המכשירים להוראה במקצועות אלה הם: אורנים, סמינר הקיבוצים, סמינר לוינסקי, בית ברל, דור ילין ומכללה לבנות בית וגן.

תנאי לקבלת המלגות: תעודת בגרות מלאה ולימודים מלאים. באחרונה הקציבה קרן רוטשילד 300 אלף דולר למלגות לסטודנטים המכשירים עצמם להוראה במדעי הטבע באוניברסיטאות.

טיפול חדשני בהיצרות שסתומי לב – ב„כרמל"

מאת אריאלה ראובני סופרת „דבר"

שיפור ניכר במצבה של חולה בת 65 עם שסתום לב מצר, הסתמן 10 דקות לאחר שהסתיים טיפול חדשני שביצע צוות המחלקה הקארדיולוגית בבית החולים „כרמל" של קופת חולים בחיפה.

השסתום הוחזר באמצעות בלון תוך דקות ספורות נעלם הכחלון והרגשת המטופלת שופרה לאין ערוך.

האשה, שהיצרות השסתום היתה בכל הנראה פגם מלידה לא סבלה מכך עד שבאחרונה התפתחה כתוצאה מהמום מחלת לב כחלונית חריפה ומצבה היה קשה ביותר, עד כדי סכנה לחייה.

צוות המחלקה הקארדיולוגית שצבר נסיון רב בביצוע הרחבת עורקי לב באמצעות בלון, החליט ליישם את השיטה גם במקרה זה במהלך צנתור, לאחר שהיה ברור כי ביצוע ניתוח כרוך בסיכון גדול בשל מצבה הקשה של החולה וגילה הגבוה.

שיטה שישמה כאן מחדרים צנתור שבקצהו בלון, בהגיעו לשסתום המצר, מנפחים את הבלון ומרחיבים בדרך זו לשתיחות והיצרות.

שיטה זו לטיפול בשסתומים היא חדשה בעולם ומדשמת בדרך כלל בקו במסמל. במקרה מולדים אצל תינוקות וילדים. עד כה דווח על יישומה במבוגרים בחיקי מצומצם וגם אז רק בנילאים של עד 40.

הסעות חינם לבאים ל„עיר הנוער" – תיפתח ב־2 ביולי

מאת סופרת „דבר" לענייני תרבות

כ־100 אלף בני־נוער יבקרו באירועי עיר הנוער („סטוק 86" בפי המארגנים) שיפתחו ב־2 ביולי ויימשכו שלושה ימים – מסר המפיק אלכס ברנע, העומד בראש קבוצת מפיקים המתכננת ומכצעת את המופעים, המשחקים והאירועים. כן מסרו המארגנים כי לרשות בני הנוער שיבקרו בגני התערוכה בימי „עיר הנוער" תעמוד תחנה ציבורית וזינם מ־60 נקודות ישוב בארץ.

יקירנו

דר' לזר שטרק

אינגו

ההלויה תצא היום יום חמישי י"ב בסיון תשמ"ו (19/6/86) בשעה 18.00. מבית ההלויות העירוני ברח' שמגר.

אשתו: בריטה
ילדיה: רותי, עמי, מיכאל
ומשפחותיהם

בצער רב אנו מודיעים על מותו של חברנו

יונה לנדסברג

ההלויה תתקיים היום יום חמישי י"ב סיון תשמ"ו 19.6.86 בשעה 15.45 בבית העלמין בקיבוצנו.

קיבוץ גבעת חיים איחוד

לחיים ביאור

רגשי השתתפות על מות אביך

צבי ביאור ז"ל

סיעת ל"ע
בהסתדרות

השתתפותנו הכנה כאבלו הכבד של חברנו הפנסיונר
מרדכי בלומביץ
במות אשתו ז"ל
ועד עובדי חברת החשמל לישראל
מרחב הדרום
החברים הפנסיונרים בחברת החשמל

במוצ"ש 21.6.86 בשעה 18.30 ברחבת מוזיאון ת"א
נפגין

* למען כבוד הדדי בין חילוניים ודתיים ונגד הכפיה הדתית והביריונות החרדית.
* למען אחדותו של העם היהודי ונגד כל מבעירי הבעירות בתוכנו.

למען ישראל של חוק, דמוקרטיה ושוויון אזרחי מלא ונגד משטר הקנוניות, הסחטנות ופטור למשתמטים משרות בצה"ל.

במוצ"ש נאמר:

* לרבנים האורתודוכסים אין מונופול על היהדות.
* יהודי הוא מי שמגדיר עצמו כיהודי.
* הדת היא רק אחד מגילוייה של מורשת ישראל.

להיות עם חופשי בארצנו
איש באמונתו יחיה

חופשים | שינוי מפלגת המרכז | רצ התנועה לזכויות האזרח בישראל

בצער רב אנו מודיעים על פטירתו של יקירנו

משה שריג (שטינברג)

ב"ר נחום ז"ל

המורה והמחנך

ההלויה תצא היום, יום חמישי י"ב סיון תשמ"ו 19.6.86 בשעה 2.30 אחה"צ מבית ההלויות העירוני רח' רפנה 5 ת"א לבית העלמין בקרית שאול.
אוטובוס יוצא לרשות המלוים.
יושבים שבעה בבית המנוח שדרות חן 51 ת"א.

אבלים:
אשתו: ד"ר רינה ולדן־שריג
בניו: מיכאל ורחל ולדן וב"ב
רפאל וצביה ולדן וב"ב
אחותו: רחל ונחום לינדמן וב"ב
וכל בני המשפחה בארץ ובחו"ל

מפלגת העבודה הישראלית מחוז תל־אביב
המשמרת הצעירה

אל חברי מועצת המשמרת הצעירה
במחוז תל־אביב
הבחירות למוכיר המשמרת הצעירה במחוז ת"א,
המתרגנה ביום של"ש 1.7.86 בין השעות 19.00־21.00
בבית המחוז, רחוב בלינסון 9 ת"א.
ניתן להגיש מועמדות עד יום חמישי 19.6.86
שעה 12.00 בצהריים בבית המחוז, חדר 22.

לבית יגור, לבית רמת יוחנן
ולבני המשפחה

איתכם באבל וביגון בנפול הבנים

רביב ס"ט ז"ל
יפתח אופיר ז"ל

בעת מילוי תפקידם

משה נצר
ראש המועצה האזורית זבולון
וישוביה

במלאת שלושים לפטירתו של יקירנו

שמעון קריץ ז"ל

נעלה לקברו ונתייחד עם זכרו (גילוי מצבה)
היום יום ה' י"ב בסיון תשמ"ו 19.6.86 בשעה 16.00.
אוטובוס ייצא מבית המנוח ברח' גולומב 17 א' בשעה 15.30, ומבית סולל בונה חיפה ב־15.40 אל חלקת ותיקי הגבנה בבית העלמין כפר־סבא.

אשתו: שושנה קריץ
בניו: צבי קריץ, ד"ר פנחס קציר
בתו: אילנה פולומן
אחיו: יעקב קריץ

לחיים ביאור

רגשי השתתפות על מות אביך

צבי ביאור ז"ל

סיעת ל"ע בהסתדרות

ההסתדרות הכללית של העובדים בא"י – הועד הפועל
קרן המחקר ע"ש דוד בן־גוריון

קרן המחקר מתכבדת להזמינכם

לטקס חלוקת מענקי מחקר

הטקס יתקיים ביום ראשון, ט"ו בסיון תשמ"ו 22.6.1986, בשעה 17.00 בחדר הועדה המרכזית נקומה ה', בית הועד הפועל, רחוב ארלוזורוב 93, תל־אביב

דברים:
ח"כ ישראל קיסר
המזכיר הכללי של ההסתדרות
ד"ר ישראל קורן – יו"ר הקרן
הרצאתו של פרופ' א. לובין
מנהל המכון לרפואה גרעינית, ביה"ח בלינסון
בנושא: צ'רנוביל – מנקודת מבטו של הרופא

בהשתתפות:

פרופ' א. אברמוביץ	פרופ' ג. נבון
פרופ' ג. ברנדוד	פרופ' א. נקדימון
פרופ' ד. גרלינג	פרופ' א. עצמון
פרופ' י. גורני	פרופ' א. עתנבי
פרופ' י. וייזל	פרופ' י. קטן
פרופ' א. ינון	פרופ' א. רבינוביץ
פרופ' ש. מונסליזה	פרופ' מ. שיפמן
פרופ' ע. מרקס	פרופ' ד. שדה
פרופ' צ. ניצן	

★ ברכה בשם מקבלי המענקים

מבצע התרמה להצלת חייו של עובד תנובה

באשורו ובתמיכתו המלאה של מר מנחם ריינינ – מנהל תנובה מחוז תל אביב, פתחו ההנהלה והעובדים בתנובה פתח־תקוה במבצע התרמה – כדי לאפשר לחברם ברזיקובסקי אהרן, אשר זקוק לניתוח השתלת לב דחופה בחו"ל.
יש לציין שהוצאות הניתוח והאישפוז הינן גדולות מאוד. ואפשר לציין שהעובדים במית תורמים בעין יפה והזיעמנות היא בבירה.
אנו תקוה שמחרזות אחרים בתנובה ת"א, חיפה, רחובות, וירושלים ישתתפו בהצלת חיי עובד, שעובד בתנובה 35 שנים.
תרומות ניתן להעביר להנהלת תנובה פ"ת
טל – 03־906591.

דבר היום

נגיד חדש

הנגיד החדש של בנק ישראל, פרופ' מיכאל ברונו, איננו פנים חדשות גם בשדה הכלכלה „המעשית", להבדיל מזו האקדמאית. עם כניסתו לראשות הבנק המרכזי יש לברך אותו בהצלחה, שכה תלויה הצלחת רבים. זהו תפקיד קשה, גם בשל האחריות הכרוכה בו, וגם בשל העובדה כי מוקד זה של הכרעות ושל פיקוח זקוק לשיקום, אחרי העוועים שעברו בו, וגם לנוכח העובדה כי מוסדותיו הקבועים בחוק – אינם קיימים. הדבר הראשון שעל הנגיד לעשות הוא ללחוץ על הממשלה למנות את הועדה המייעצת ואת היו"ר שלה.

מצב המשק והכלכלה כיום הוא במידה רבה תוצאת תוכנית התבראה הכלכלית, שלנגיד החדש היה חלק בגיבושה – אף כי לא בביצועה – בתור יועץ לראש הממשלה ולשר האוצר. מתוקם אחד הצליחה התוכנית יותר מן המשוער, והוא בלימת האינפלציה ומתן תחושת יציבות כלכלית לציבור. בתחום האחר, של מאזן התשלומים, יש שיפור ניכר – אך מרכיבי השיפור הזה אינם תרומה ישראלית.

יתרות המסכע של ישראל בעת הקמתה של ממשלת האחדות היו נקי האדום. אם אפשר היום לנשום לרווחה, הרי זה בעיקר בזכות שלושה גורמים: ירידה משמעותית במחירי הנפט וגם במחירים של כמה מפרטי הייבוא החיוני האחר. הזולות אלה הסתכמו בחסכון אדיר, שנפל בחלקנו בלי שתרמנו לו. הוא הדין ביחס ל„בונוס" אחר: עליית ערכם של מטבעות הארצות שעיקר הייבוא הישראלי מכוון אליהן. גם הסיוע המיוחד של ממשלת ארה"ב, של 1.5 מיליארד דולאר, איננו תרומה ישראלית. יתר־על־כן, בזמנם הייבוא בתקופה מסויימת מאז הנהגת התוכנית היה בעיקרו הקטנת מלאים, וממילא איננו בגדר חסכון אמיתי. הייבוא בקשיים, הבראה אמיתית תיתכן רק על ידי הגברתו. בעניין הזה יש לעשות כל הבאמצים האפשריים, תוך תושיה וגמישות.

אף כי מאזן התשלומים הוא הבעייה האמיתית, האינפלציה איננה אלא סימפטום, הרי בלימתה היא הישג משמעותי מפני שבלעדיה אי אפשר היה לגשת לשום פתרון כלכלי, וגם משום שבלעדי בלימת האינפלציה אי־אפשר היה לחדש את אימון הציבור בכלכלה, ולהביא אותו להתנהגות סבירה. הנגיד החדש יודע, ואמר זאת, כי הבראת הכלכלה תקום ותיפול על אימון הציבור – ועל כן שכירות האימון, וחיזוקו, הם אחד התפקידים המרכזיים של קברניטי המשק, עם כל המשתמע מכך.

שנת 46' / חגור

יוני 1946, ריתחת המאבק ושיאו. כעונש על הגשרים באה „השבת השחורה". גם היום, לו היה מבצע צה"ל פשיטה כזאת בעומק שטחים המוחזקים בידי אויב, היינו רואים בכך הישג מרשים

יוני 1946 לפני ארבעים שנה. „ליל הגשרים" (כ־16 בחודש), „השבת השחורה" (ב־29 בחודש), הזכן הסוער והרא דם ואש ותמרת־עשן „על באמת", כליאת הסנהדרין, מאסרים המוניים, מצור, חיפושי נשק אכזריים ברחבי הארץ, נפילת ה„סליק" הגדול ביותר: מאות דונם ומקלעים, עשרות מרגמות 52 מ"מ ו־81 מ"מ, טונות חומר־נפץ, אצטרות כדורים.

גם אלה שלא נולדו או כאן, או שהיו אז ילדים או שהגיעו לארץ אחר־כך, רצוי שידעו את החודש הזה, שלושה־עשר חודשים לאחר תום מלחמת־העולם השניה (מאי 1945) ו־17 חודשים לפני נובמבר 1947, תחילת מלחמת השחרור, עם חתלסת האומות המאוחדות על חלוקת ארץ־ישראל המערבית לשתי מדינות, עברית וערבית.

ההגנה לא אמרה „רק כך" אלא, כהגדרת משה סנה הרמ"א – „גם כך". חמש גזרות חדיות: הפעולה המדינית ברחבי תבל, ההעפלה הלוחמת במצור הימי הבריטי, המגיסות את אהדת העולם למלחמה זו, „אשר נשים וטף רכבה ופרשיה", המאבק האלים נגד השלטון הבריטי, ללא טרור אישי, התיישבות הפורצת את גבולות הכלא של „הספר־הלבן", בניין הכוח הצבאי, העתיד להכריע את מלחמת העצמאות במערכה הכבירה נגד צבאות ערב.

„ליל הגשרים" היה שיאו של פרק האלימות בידי הפלמ"ח. יחידותיו פשטו „לאורך גבולותיה של ארץ־ישראל המערבית, כדי להכל בגשרים, בכבישים וברכבות לארצות השכנות", כפי שפירסם מטה הפלמ"ח. עשרה מתוך אחד־עשר גשרים שהוזקקו נהרסו כליל או נפגעו קשה: גשרי ארזיב, גשר מטולה, גשר בנות יעקב, גשר ג'יסר אל האזה (חמת גדר), גשר שייח' חוסין, גשר דמיה, גשר אלנבי, גשרי עזה.

אך הלילה ההוא זכור בנו בשל אסון גשר ארזיב. „...רקיטה של האוויר פגעה לפתע במטען הראשי של חומר־נפץ בזמן שעסקו בהנחתו תחת גשר הרכבת. התחוללה התפוצצות אדירה שגרמה לאובדן שלושה־עשר חברים. גשר הרכבת נהרס. בין הנופלים מפקד הפעולה". יחיעם, שנפצע, מת אחר־כך מפצעיו.

כל שאר הכוחות, בין מטולה ועזה, לא ידעו הרגז או פצוע.

יוני 1946, ריתחת המאבק ושיאו. כעונש על הגשרים באה „השבת השחורה". גם היום, לו היה מבצע צה"ל פשיטה כזאת על אחד־עשר יעדים, בעומק שטחים המוחזקים בידי אויב, היינו רואים בכך הישג מרשים. קל וחומר אז, בימים ההם. הפלמ"ח במיטבו. כבר אז הראה מה כוח אצור בו.

הדבר בא לידי ביטוי מלא אחר־כך, בפרוץ מלחמת העצמאות. ליל הגשרים. אין מונה־גייגר המאפשר לאמוד את קרינת התושיה והרבקות במטרה והקושי וכשרון הניחוח וחכמת המעשה ועצמת הסיכון. אין סעם, לכן, לערוך השוואות בין פעולת חיל־האוויר בבגרד או בתוניס לבין פיצוץ גשר אלנבי, למשל, ונסיגת הכח רוך ים המלח ומדבר יהודה לרמת־רחל. כל פשיטה היא מסוכנת ומסובכת, כי בצורת קרב כזאת התנועה לאחור, ניתוק המגע, ההסתלקות וההיעלמות, בעיקר בתנאי מחתרת, קשה לא פחות מביצוע המשימה עצמה. הדברים ידועים.

ליל הגשרים. פעולה אדירה בהיקפה וקשה כשאול בשל אבדן הר"ר.

הזמן שעבר. ההיסטוריה. לאחר ששת הימים עמד קצין־צנחנים צעיר לא הרחק מגשר דמיה (אדם), שעליו התנוהלה אותה שעה תנועת הסחורות והנוסעים לירדן וממנה, והסביר לקבוצת מבקרים, בתצי חיוך, כי „למסה, בשסח המת, אתם לא רואים את זה מכאן, ישנו עוד גשר אחר שפוצץ עלידי הפלמ"ח או „השומר" או המכבים..."

כן, זה היה בטרם הכל לפני 40 שנה. יש אומרים כי בסערת הקרן הזאת, על כל אידעיה, החלה הספירה לאחור אל החירות. אני אישית מודה, כי לו היו אומרים לי אז ב„שבת השחורה", כי בתוך שנה וחצי, בכ"ט בנובמבר, יוחלט על הקמת עצמאות ליהודים וערבים בארץ־ישראל ובתוך שנתיים יקרא בן־גוריון את מגילת העצמאות, הייתי חושב כי מישהו מתעתע בי בדמדומי הזוויות המשיחיים.

שנת 46' היתה קשה משנת 86' משום שהיתה שנת אין מדינה, משום שאחריה היתה תש"ח על המלחמה הכבדה ועל האבדן המאיים. אך מבחינה מסויימת היתה השנה ההיא קלה יותר: אנשים האמינו עד תום בצדקת דרכם, היו שלמים יותר. זו אולי בעיתה הקשה של הזמן הזה, היום.

אני שב אל הימים ההם, אל יוני 46'. המסע הזה נתן בי תקוות מחדש.

רק גט הוגן

מאת מוחמד נאצר ועמוס עוז

זה כמה שנים שבשטחים פועלים גורמים מלשתיניאים הבונים להביר בישראל פרמבית, שוללים את הטרור ודוגלים במרים ישיר, בדרך לקידום פתרון של פשרה בין שני העמים.

הבולט באנשים האלה הוא המחנכים מוחמד נאצר מחברון, אשר יחד עם חבריו מקיים דיאלוג מתמשך עם גורמים ואנשי ציבור מישראל. בקיבוץ חולדה נפגשו נאצר ונציגים מקבוצתו לשיחה עם עמוס עוז ולאחריה נרקם הרעיון לקיים דיאלוג מעל דפי „דבר".

לעמוס עוז היקר,

פגישתנו אתך בקיבוץ חולדה היתה חשובה מאד לי ולחברי שכן היתה זו הזדמנות מיוחדת במינה לדרשיה גלוי עם אישדוח ישראלי, המוקיר את הערכים האנושיים ואיננו מנתק את הפוליטיקה מן המוסר. על־כן החלטנו להמשיך את הדיאלוג אתך ובאמצעותך עם המגזר החשוב ביותר של הציבור הישראלי שאתה משתייך אליו.

ברצוני להציג כמה שאלות ודעיתות בקשר לבעיות התוסמות את הדרך להסדר שלום בין עמינו. אין ספק שזהו נושא מורכב וכלולים בו המצב הבין־לאומי, הבין־ערבי, הפלשתיני, חשוב מכל: עמדת ישראל. בפתח הדרשיה אני רואה צורך לעמוד על השפעת העמדה הישראלית, המעכבת את השלום ופוגעת באפשרות הגשמתו, אף־כי אינני מתעלם גם מהצדדים ומהגורמים האחרים, שעוד אתייחס אליהם בהמשך הדיאלוג.

רומני שאתה מסכים אתנו שאין אפשרות להגשים שלום ציב בלי פתרון הבעיה הפלשתינאית. אך אי־אפשר לפתור בעיה זו בלי השתתפותם של בני העם הפלשתיני, תושבי השטחים הכבושים. התנאי היסודי להסדר שלום הוא איפוא הכרה מצד ישראל בחשיבותנו כגורם מדיני. התעלמות מאתנו היא בלתי־מוסרית. יתרה מזאת, היא איזולת פוליטית.

אני רוחה בתוקף את עמדתו של שר הבטחון הישראלי שאמר, כי תושבי השטחים אינם גורם חשוב בתהליך השלום, ואני תמה על השותפות המוזרה בין עמדה זו לבין הקיצונים הפלשתינאים, הרוצחים כל איש מתון ומציאותי. וכאן אני שואל את עצמי: האם ישראל רוצה לפעול למען השלום או שהיא מסתפקת בכך שהיא חולמת עליו? בעצם, העמדה הישראלית, כפי שביטא אותה שר הבטחון, היא גרועה יותר ומזיקה יותר מהתעלמות. הרי שר הבטחון הוא זה המטיל כיבוש צבאי על השטחים ומנהל אותם באמצעות מנגנון עצום של קצינים ופקידים, המשפיעים על מצבנו השפעה רבה. כאשר הוא „מתעלם" מתושבי השטחים, הוא משפיע בפועל על מצבנו ובעצם פועל נגד קיומנו כגורם פוליטי. המלים היפות שלו, כי „לא יפריע לגורמים מתונים לפעול", אינן מצמצמות את הנזק הממשי.

הגורמים המתונים, הקוראים לבני העם הפלשתיני להסכים להסדר שלום מדיני עם ישראל, חייבים להראות לבני עמם שיש היענות לקריאתם זו בצד הישראלי ושהישראלים מגלים נכונות לוויתורים. אבל מה שהובהר מן הצד הישראלי הוא שישראל לא תפרע" (האפשרות לא נכון – ועד אשוב לזה) כלומר אין תגובה חיובית ממשית.

מסתבר איפוא לפלשתינאים שעמדתם של הקיצונים היא המציאותית וכל עוד זה המצב, אין כל תועלת בפעולה למען הסדר שלום עם ישראל. הגורמים הקיצוניים אינם צריכים, כמובן, להראות שיש היענות מן הצד הישראלי. להיפך, הם מתחזקים והשפעתם גוברת ככל שמתברר שאין היענות כזאת.

אם אתה סבור שעמדה זו אופיינית אך ודק לצמרת השלטון בישראל, אתה טועה. למרבה הצער, חלק גדול כמתנה השלום הישראלי שותף לעמדה זו. אף הם, כמו ראשי השלטון המנהלים את הכיבוש, חושבים אותנו לעדר תתלוי בידיך או באש"ף או בסוריה או באמריקה. כאילו אינו מיליון וחצי נפש, הנאלצים לחיות תחת עול הכיבוש זה 19 שנה וכאילו אין לנו כל עמדה מדינית עצמאית. שלטונות הכיבוש, וחלק זה של מחנה השלום הישראלי, מתייחסים אלינו, המתונים, באותו אופן שבו הם מתייחסים לאלה הקוראים למאבק המזויין ולעתים הם אפילו מעדיפים את הקיצוניים על־פני המתונים. מובן שתוצאות של יחס זה הן מזיקות ביותר.

אילו גילה מחנה השלום הישראלי לפחות יחס מציאותי, אם לא יחס מוסרי כלפינו, היינו מסתפקים בכך. וכי לאן נגיע בדרך זאת? ליתר שפיכות־דמים ולא להסדר. היאוש שלנו מישראל, הן במיסוד הרשמי והן במיסוד הכלתי־רשמי, עלול להפוך את כל בני עמנו לקיצוניים. ומה תהיה אז תגובת העם בישראל? כמובן, יותר קיצוניות.

ד"ר התאם אבו גזאלה מעזה סיפר, בכינוס שהתקיים במכון טרומן בירושלים, שלאחר הצהרות ראש הממשלה בעניין הרחבת הסמכויות של תושבי השטחים שלה אליו מכתב וביקש להיפגש עימו, כדי לדון בנושא ולקבל הסברים. גם אני, בלא שידעתי על פנייתו של ד"ר גזאלה, כתבתי אל ראש הממשלה, יחד עם חברי באותו העניין. אך למרבה הצער לא ד"ר אבו גזאלה ולא אני לא זכינו בתשובה כלשהי.

האם אין מי שמודאג בישראל מן הענין הזה הנוגע לעתיד העם בישראל, כשם שהוא נוגע לעתיד עמנו?

בכבוד רב

מוחמד נאצר חברון

מוחמד נאצר היקר,

פגישתנו בחולדה זכורה לי כחוויה מעניינת ומרגשת. אני שמח על שהפגישה הביאה בעקבותיה את מכתבך אלי. אשתדל לענות עליו כמיטב יכולתי.

שנת ארבעים ושבע ושנת שמונים ושש

בשנת 1947 עמדו היישוב היהודי בארץ והעם היהודי בעולם לפני בריה מכאיבה: להסכים להקמת מדינה יהודית, לצד מדינה פלשתינאית, בחלק לא גדול מארץ־ישראל ההיסטורית – מדינה בלי ירושלים, בלי הגליל העליון ובלי רוב המחוזות הקסורים אצלנו בזכרונות תנ"כיים עמוקים – או לדחות את תכנית־החלוקה של האו"ם ולהמשיך להיאבק על „הכל או לא־כלום". רוב גדול בין יהודי ארץ־ישראל קיבל את תכנית החלוקה. המונים יצאו לרקוד בחתונות בלילה בו החליטה עצרת או"ם על הקמת המדינה היהודית המקוצצת.

בעת ההיא היו מנהיגים ציוניים בחו"ל, בעיקר באמריקה, אשר דגלו – במרחק בטוח – בחזיית רעיון ההלוקה ובשאיפה לשלמות הארץ בכל מחיר. למזלנו, קבעה עמדתם של אלה אשר ישבו כאן ללא עקשנותם של נותני העצות מברחק בטוח. מאבקנו לעצמאות לא נוהל בעזרת שלט־דחוק. יש רמיון מסויים בין מצבכם כיום לבין מצבנו בימים ההם: קל מאוד לשבת בדרום־תימן, או באלג'יר, או במלונות־פאר באבו־ראבי, ולנופף משם בסיסמה „הכל או לא־כלום". אתם, היושבים בשכם ובעזה ובחברון, אכן צריכים להיאבק על כך שגורלכם לא יהיה בידי יושבי המלונות ההם. על כך שעמדתכם הריאליסטית תייצג את הפלשתינאים כשם שעמדת בן־גוריון ושרת ייצגה את הישוב היהודי בשנת ארבעים ושבע. בן־גוריון לא קיבל את מעמדו המנהיגותי על מגש של כסף מאת השלטון הבריטי, ואתם לא תקבלו מעמד כזה על מגש של כסף מאת הממשל הישראלי.

אולי יש טעם להזכיר כאן, בשולי ההשוואה המסויימת הזאת, תזכורת קטנה לעניין אשר רוב הישראלים ורוב הפלשתינאים אוהבים מאוד לשכוח אותה בשנת ארבעים ושבע, כאשר התליטה עצרת או"ם על הקמת ישראל ופלשתין, היתה ישראל המדינה היחידה בעולם אשר הסכימה – במשתמע – להכיר בפלשתין עצמאית ולחיות עימה בשלום. שום מדינה בעולם לא טרחה אז להכיר בפלשתין: לא אמריקה, לא רוסיה, לא מדינות ערב, שסיפחו אליהן את השטחים שנועדו לפלשתין, ואף לא פלשתין עצמה – שכלל לא טרחה להכריז על עצמאות ולכונן את מוסדותיה הריבוניים אלא העדיפה להוציא את צבאות ערב לחרוב אליה למען מלחמת־ההשמד נגד ישראל. כאמור, את העובדה המביכה הזאת, את היחוה של ישראל המדינה היחידה אשר הביעה נכונות להכיר בפלשתין עצמאית, נוטים כל הצדדים להדחיק מתודעתם כדי להתבצר בעמדותיהם הנוכחיות.

האם תזיה כאן בלמאסה?

לא לי ללמדכם כיצד להיאבק על שיכנע בני עמכם בצידקת עמדתכם הריאליסטית. עם זאת אני מסכים עמך, שיש קצר־דאת כלפיכם הן בחוגי הממשלה והן בין המתונים בישראל. רק הקיצוניים – אצלכם ואצלנו – מיטיבים לראות את הפוטנציאל ההיסטורי המקופל בעמדתכם. הקיצוניים בשני הצדדים – כל אחד מנימוקיו שלו – מעדיפים כמובן לראות את כל ערביי ארץ־ישראל דוגלים בהשמדת ישראל וחוסמים בכך כל אפשרות של פשרה המבוססת על ויתורים, על בטחון ועל הכרה הדדית. לא קשה לבין את הגיונם (והמעוות) של הקיצוניים בשני העמים.

לעומת זאת, אין לי הסבר לעמדתה של ממשלת ישראל, המכבידה עליך ועל חבריך להגיע לידי ביטוי פוליטי. למרות הקשיים אני מקווה כי תמשיכו להפיץ את השקפתכם המציאותית, הנודסת כי עמדותיה הרצוניות של התנועה הלאומית הפלשתינאית זה עשרות שנים המיטו על עמכם אסון אחר אסון וכי המשך הסידוב העקשני להתפשר עלול להביא עליכם ועלינו טראגדיה נוסח בלפאסט העלולה להימשך דורות.

אשר לעמדתו של המחנה שאתה קורא לו מחנה השלום הישראלי, כאן אני שותף לדאגתך" אמת היא, שיש ישראלים רוובי־שלום המתעקשים לטעון כי ערבי פלשתיני, המוכן להכיר בישראל ולהתפשר עימה, „אינו פלשתיני אותנטי" ואסור להתקרב אליו. כמעט כמו בבריחה המיוחסת לקומיקאי גרוצ'ו מארקס: „אין לי עניין להצטרף למועדון המוכן לקבל אליו טיפוס כמוני" – אין להם עניין להידבר עם פלשתיני המוכן להתפשר איתנו. אכן, למתונים ישראלים כאלה יש משיכה נפשית רוחקה אל מנהיגים פלשתינאים בלתי־מתפשרים.

המתינים בישראל: ירחדבש או גט הוגן?

יש קושבר סמוי בתוך מחנה המתונים בישראל: מצד אחד עומדים אלה שליבם יוצא אל הפלשתינאים ומן הצד האחר – אלה הסבורים כי כשני עמים עלינו להיפרד זה מזה. ה„יונים" מן הסוג הראשון מבטאים, בדרך כלל, תפיסה שהציונות גרמה לפלשתינאים עוול ועלינו לתקנו, והם מגלים לעתים קרובות משיכה רומאנטית אל ההזוי הפלשתינאי. אחדים מהם חולמים על איזו הזמנות נלהבת בינינו לבין הכפרים הציוריים, בורות־המים, השוקים הסבוגיים, הבוסתנים וכרמי־הזיתים. יש ביניהם המטפחים סנטימנט „וייט־קונגי" כלפי „הנרילה הפלשתינאית" והווים על אחוות־לוחמים אפשרית בין הפלמ"חניק־לשעבר או לוחם־הלח"י לשעבר לבין „הגיבורים האלמונים" של ערפאת, חוואתמה או ג'בריל, אחרי ס„יתוקן העולם הציוני". באופן פאראדוכסאלי מסורות עמדה „יונית" זו את מגמותיהם של חסידי ארץ־ישראל השלמה בתוכנו, בהתרפקה רוחקה על חזיתות הסידוב הפלשתינאיות.

לעומת „היונים של ירחדבש" ניצבים אנשים כמוני, שאולי אפשר להגדיר כ„יונים של גט הוגן". אני וסכמותי איננו סבורים שהריב בין שני העמים הוא מעבדון. אנחנו רואים בו טראגדיה. אין לנו רגשי־אשמה על עצם המפעל הציוני, אף כי יש הבנה לסבל שנגרם לפלשתינאים, לדבות הסבל שהמיטה עליהם קיצוניותם־שלהם. אנו דוגלים בחלוקת הארץ בין שני עמיה, בתנאים מסויימים, אך אין לנו שום סנטימנט אל התנועה הלאומית הפלשתינאית, שהיא בעיני אחת התנועות הלאומיות העיוורות והאכזריות ביותר בהיסטוריה החדשה. תנועה עיוורת ואכזרית זו כלפי יריביה הן כלפי בני־עמה.

אני מאמין ככך ששני עמינו זקוקים לא לירחדבש ולא למיטה זוגית, המבוססת על התמזגות נלהבת – אלא דווקא לגט מכאיב, הוגן והכרחי. לאמתו חלוקת הארץ בין יהודים לבין פלשתינאים, חלוקה בשיתוף ידדן או בלעדיה, חלוקה אשר על קדיה המדייקים עוד נצטרך לנהל מיקוח קשה לאחר שנצליח, אתם ואנחנו, לשכנע את שני עמינו בכך שאין תוליף לרעיון הגט ההוגן. על כך אנחנו חייבים להיאבק איש־איש בתוך עמו וגם איש־איש בתוך הקבוצה המקורבת אליו ואל דעותיו המתונות.

הופעתכם, שלך ושל חבריך, היתה לי הפתעה משמחת: זה שנים רבות מצפים, אני ושכמותי, להופעת קבוצה פלשתינאית כזאת. אתה יודע כי יש לך בני־שיח אוהדים בישראל. אבל עידיד הפוליטי, שלך ושל קבוצתך, תלוי בראש וראשונה לא בנו כי אם בבני עמך. לא על קיום פגישות עם ראש הממשלה או עם שר הבטחון של ישראל עליכם להיאבק בראש וראשונה, כי אם על נפשם של אחיך.

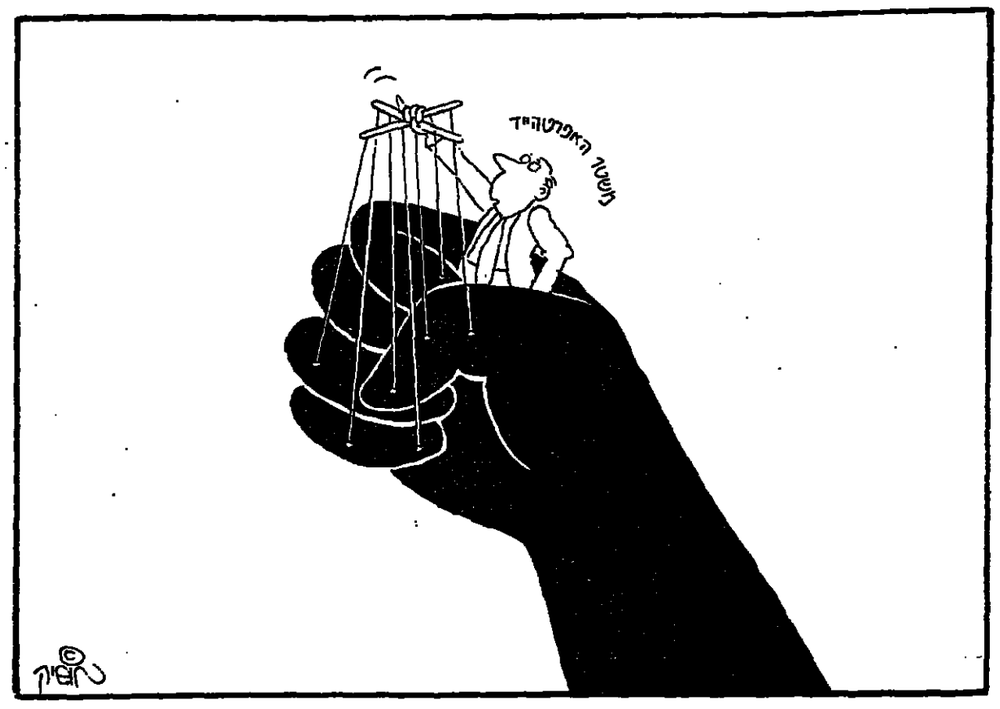

עצה לאיש צעיר

מאת עליזה ולך

מי שלוטש עיניו למינוי פוליטי כלשהו, אל יבחן אם הוא פנוי, או עומד להתפנות, לפני שהוא אומד את סיכוייו לקבלו מפטרונו הפוליטי. אצל שמעון פרס אפשרות כזאת מוטלת בספק

בפריפריה של הפוליטיקה וגם במעגלותיה מסתובבים צעירים רבים המייעדים עצמם לתפקידים ממלכתיים וציבוריים. יש ביניהם ישרי־לב, המאמינים באמת ובתמים בתרומתם הטבולית לשידות הציבורי ולרשויות הממלכתיות. יש ביניהם, כמובן, גם קריירסטים צעירים, המוכנים להקריב כמה שנים בשירותו של נבחר־ציבור זה או אחר, שבצילו יעשו את הסטאז' והוא יצניחם לתפקיד שהם מייחלים לעצמם. לאלה גם לאלה מסוגנת העצה: צריך לדעת אל מי להסתפח.

ההוויה הפוליטית מוכיחה, שיכול אדם להתמקצע ולהתמחות בתחום כלשהו והשתלמות הזאת לא תקדם אותו למטרה. בשביל הדחיפה האחרונה. דרוש פונדקאי מתאים, סוכן נכון, כזה שאינו מסתלק מהתחייבויות שנתן כשמגישים לו את השכר לפרעון. במערכת הפוליטית הישראלית יש כמה מועמדים שהולמים את הקריטריונים האלה. עד כמה שזה יישמע פרדוקסלי, הקריטריונים האלה גם משיקים לחברות בפוליטיקה, ואפילו להגינות. עם אלה נמנים בראש וראשונה השרים עזר ויצמן, יצחק מודעי־בראיל שרון, שלא לדבר על הטרם הסקסטריאליים מסוגו של פרץ בהווה ואברהם־צביה בעבר. שמעון פרס אינו עונה על הקריטריונים האלה, ולא מפני שהוא ממלכתי יותר, כפי שהוא סועה לטעון מדי פעם.

עזר ויצמן יוצא מעורו כדי להשיג לחבריו הפוליטיים, שהם גם חבריו הארשים, מינויים שהוא הכשיח להם ושוא מבעוד מועד לבטול את הנוגעים למיכוסם במקדמי־ביטחון. יצחק מודעי אינו מודנב אדיר, ומבין מקודביו המוסכים כדאי לזכור את הסקנדל שחולל בישיבת ממשלה כשלא הצליח, במשך זמן מה, להביא לידי גמר את מינויו של מיקי צולר למטנה לנציב שירות המדינה. ואריאל שרון מפורסם באי־הפקדת „פצצעים" בשטח.

מי שלוטש עיניו למינוי פוליטי כלשהו אל יבחן אם הוא פנוי, או עומד להתפנות. עליו לברר קודם כל אם פטרונו הפוליטי מסוגל ומתכוון להגישו לו. עד כאן, זה נשמע כמו הנחה כללי מי שמתפשים מישרה בסוחה במינוי מוגן, ולא היא. השירות הציבורי מושתת על מינויים פוליטיים ובמקום להשמיע יללות צבועות על דרכו של עולם מוסב להשקיע אנרגיה בבחינת כישוריהם של המועמדים ולבחור מביניהם את הטובים ביותר.

פרופ' מיכאל ברונו, נגיד בנק ישראל, הוא האיש הנכון במקום הנכון והוא מינוי מצויין. גם עדי אמוראי יכול היה להיות האיש הנכון במקום הנכון, ומועמד לא פחות טוב. נתוני הפתיחה של אמוראי היו טובים משל ברונו, ובכל זאת הוא נשאר סגן שר האוצר ולא התמנה לנגיד, כי שמעון פרס הסתלק מהתמיכה בו. הבטחה שניתנה עלידי המועמד לראשות ממשלה – שהיה לארג' כשלא היה לו מה לחלק – הופרה על ידי ראש הממשלה, שחפן בידיו את התפקידים לחלוקה. עדי אמוראי לא יתנגם בידיעה, שבמפלגתו, גם בצמרתה, מסתובבים חברים נוספים עם הבטחות־הבטחות, חלקן ממומסות, שלא הוגשמו. מפתיע שכמה מהם לא פצו פה, אפילו מתוך תסכולם האישי, רק למען הפרוטוקול, לתבוע את המגיע לעדי אמוראי, באותה ישיבת ממשלה שבה אישר מינויו של ברונו לתפקיד הנגיד בתוך שניות ספורות. מגוחכים גם אלה שהאשימו את הליכוד בטרפוד מינויו של אמוראי בגלל מניעים טפלגתיים של הליכוד.

אחרית דבר: שמעון פרס נימק את הסתלקותו מהתמיכה בעדי אמוראי במניעים ממלכתיים. מניעים כאלה לא הדריכו אותו כשהעביר את יצחק מודעי מתפקיד של שר האוצר בממשלתו. זו פעל רק מכוחות של עלבון אישי, שהוא כידוע, יועץ רע. אילו באמת שיקולים ממלכתיים היו דוחפים את פרס להעניק את מודעי, הלה עליו לפטר אותו מהממשלה, סכן אם עוזנו של מודעי היה פגיע־באחריות הקולקטיבית של הממשלה – חילופי המשרדים לא היו הענש הנכון.

מינויו של ברונו לנגיד מגביר את סיכוייו של מודעי לחזור למשרד האוצר אחרי הרוטציה, כדי להשיב את האיזון בהנהגה הכלכלית של המדינה, הטבל כיום מגחיתות בקוסב של משרד האוצר. נראה את פרס מתמרן את התנגרותו לצערו האפשרי, הלגיטימי, של ראש הממשלה יצחק שמיר להחזיר למשרד האוצר את מודעי.

מי אתה, ראש הממשלה הבא?

מאת אשר מניב

יש כעין „הסכמה לאומית" להעלמת ההיבטים הפוליטיים של פרשת ראש השב"כ. דוברי הליכוד „מחזירים" כדי פעם, שמפלגת העבודה עומדת להשתמש באחריותו של ראש הממשלה לטעבר, יצחק שמיר, כדי לעשות הון פוליטי ולמנוע את הדחאציה. אבל הם יכולים להיזכר, לברוח נסיונו האחרון של ח"כ אחוד אולמרט להציב משמר בטיחות סביב פ"מ רה"מ שמיר, נראה שאינטרס זה אינו זר גם לשמעון פרס, ולא רק בשל חשש שמא תפגע גם בו.

חלק גדול של הציבור הישראלי אינו אוהב מחלוקת בנושא המוצג לפניו כעניין של „בטחון לאומי חיוני"; אינסטינקטיבית הוא מתלכד סביב האדם המסמל את העמדה התקיפה נגד הערבים (אפילו זו עמדה בלתי־נתוכה ובלתי־מוסרית גם יחד). זו הסיבה שהדוב המכריע בעם תמך במלחמת לבנון – עד שהיה מאוחר מדי, עד שכבר שילמנו את המחיר (גם הנהגת מפלגת העבודה, שהיתה באופוזיציה, לא הצטיינה אז בראיית הנולד).

●

אולם יש רגעים בחייה של אומה, שבהם אפילו הפוליטיקאים אינם יכולים להרשות לעצמם לתת לשיקולי פופולאריות להכריע את הכף. רגע כזה היה בפרוץ מלחמת לבנון – והנהגת מפלגת העבודה החמיצה אותו (ברעבר התברר, שכך הוחמץ גם רווח לטווח ארוך בפופולאריות). רגע כזה עלול להיות היום לגבי השאלה מה כיבו של האיש, שבמו ידינו אנו עומדים לבסוד לו את השלטון עלינו.

הוויכוח על דרכי החקירה של פרשת השב"כ, המסעיר את הציבור זה כשלושה שבועות, בבודו במקומו מנוע. בוודאי שאין לזלזל בשאלות העקרוניות, החשובות מאד, שהתעוררו בעקבותיה: על שלטון החוק ושקולי בסחון, על הקשר (או העדר הקשר) בין חוק לנורמה חברתית, על מוסר המלחמה, על השירותים החשאיים בדמוקראסיה, על גבולות החוק, על הגבלת כוחו של השלטון, ועוד ועוד. הלוואי שיימשכו ויכחדם עקרונים אלה. בניגוד לדעת החסידים הפשוטים בשני הצדדים, אין על כך תשובות פשוטות. עצם הבירור הוא דבר חיובי מאד, אלא שהפעם אני חושש מפני הנסיון לטשטש בעזרתו את השאלה הפרגמאטית־לכאורה, הלוחצת מאד וכמובן, גם היא אינה הסרת משמעות עקרונית: מה מידת מעורבותו בעניין של האיש, שבעוד כארבעה חודשים עומד לחזור לכסא ראש הממשלה? כיצד התגלה בפרשה זו?

●

האם נכון שידע על רצח שני השבויים מהאוטובוס בקו 300 או אף נתן את ההוראה לכך? והדיבורים הרוחחים עתה אצלנו, ש„לא כדאי בגלל שני מרצחים..." או ש„זאת כבר בכלל אינה השאלה" – דיבורים אלה רק

(סוף בעמ' 8)

משבר העליה, משבר הקליטה (ה')

שליחי עליה – שם ופה

מאת מאיר בראלי

מי אינו מידה אבן בשליחי העליה ומי אינו מטיל בהם ענבינה מרוחה. הכל מדברים בגנותם ואם מתגלה בתוכם יודד, כלומר שליח־עליה שאינו חוד לישראל אחרי גמר שליחותו, נשמעת הקריאה המפורסמת: „אהה" יש סיפודים אין קץ על שליחי עליה שישבו בארצות שליחותם, עשו מה שעשו שם, אולם שלים לא הביאו. כשמצביעים על שליח עליה שהצליח, הוא נחשב ליוצא בהכלל המלמד על הכלל.

מעט מאוד נותנים את הדעת על כך שהאשמה אינה בשליחים עצמם אלא במוסדות השולחים אותם. נוח מאוד להאשים בזאת את הסוכנות היהודית, אבל האמת היא שהאשמה מוטלת על הגופים השולחים שליחים, באמצעות הסוכנות היהודית, הסתדרות הציונית.

מקור הבעיה הוא ששולחים ארם, עלי־פי רוב, מפני שיש לו בעיה אישית, ששהיה בחוץ־לארץ תפתור אותה או לפחות תקל עליו. האם הוא מתאים? התשובה המקובלת היא שהוא לא פחות מתאים משליחים אחרים... הדרדו את הרמה, ואחר־כך מדברים בשם הרמה שירדה.

הנגע הזה פשה גם בתנועה הקיבוצית הוא פוגע לא רק בשליחי עליה ובשליחים לתנועות הנוער בחפצות, אלא גם בפעולה בתנועות הנוער בארץ. במידה רבה זו הסיבה למצבה הירוד של תנועת הנוער החלוצית בישראל של ימינו.

אין לחדול משליחת שליחי העליה, אבל יש לחולל מהפכה שלמה בקריטריונים לבחירת שליח. למשל, שליח עליה מסויים – מוכר לי אישית – שלא חשב על נסיעה לחוץ־לארץ, פנו אליו על יסוד הצלחותיו בעבר כמדריך בהסתדרות הנוער העובד והלומד. הצדה היא ששליח כזה הוא מקרה חריג. יש שליחי עליה שונים מהמקובל, כאלה שאחרי שהם „מטרידים" אותם עולים רבים שהם הביאו בשעתם. זו „הטרדה" נעימה, כי יש בה מיסודותיו של צל"ש. צל"ש, בגלל המספר הזעום של שליחים כאלה. אפשר להרבותם ולמנוע שליחת אנשים שהשליחות דרושה להם־עצמם.

ועוד: יש לתת לשליחי העליה הנחיה שונה לגמרי מזו שנותנים להם בפעולתם. תפקידם להביא עולים, לחפש ולמצוא אפיקי־קליטה אפשריים לכל עולה ועולה. לעתים קרובות מדי נתפכים שליחי העליה למעבכי עולים, בשל הנתה שעולה זה או עולה אחר לא ימצא את מקומו בארץ. יש מודעות מופרזת במיסמד העליה – ולכן גם בקרב שליחי העליה הכפופים לו – לסכנה, שמא עולה שלא ייקלט ויירד מישראל, ייהפך לגורם שלילי, מבחינת ישראל, בקהילתו. אין לזלזל בסכנה זו, אולם הנרדה מפני ירידת העולה יכולות להיות לה שתי תוצאות האחת, חיפוש אפיקי קליטה: האחרת, שכנוע העולה־בכוח שלא יעלה

(סוף בעמ' 8)

מכתבים למערכת דבר

עמותה לאצירה של מי הגשם

תחזוקה ידי פרופ' אריה איסר, מנהל המרכז להקר בטאבי בים בשדה בוקר, על שהאיר נכונה את בעיות המים של ישראל.

אין ספק, ריש ללחום נגד בזבוז מים לריק. אולם מכאן ועד הקריאה לייבוש שדות וממעים עדיין הפער גדול.

פרופ' א. איסר צודק באומרו, "דבר" 6.6.86, כי כמויות מים עצומות מצויות בדרום הארץ וכי יש לפתח אמצעים לסילוקם במוביל הארצי.

מלבד מאגרי הכים התת־קרקעיים בנגב ובערבה האוצרים ברזבם מים "עתיקים" בכמויות העולות על הבנתנו – מופיעים מדי שנה השטפונות הגדולים הגורפים איתם קטעים מכבישי הערבה וים המלח. איש מבין אלה הקוראים לייבוש שדות לא זעק למראה המים הרבים שהרטבו לריק.

לפני שנים עוד נשמע קולו של פרופ' אשבל, אותו יהודי יקר שקרא לעצירת מי השטפונות ואצירתם במאגרים לשימוש עתידי. המהנדס יעקב עורב מבאר שבע, מנסה שנים להתריע על אובדן מי הנגר בנחלי הנגב ועל האפשרות לסכור אותם לתועלת הציבור.

הגיעה השעה להקים עמותה לעצירה ואצירה של מי הנגר בישראל, לשימור המים ולשיפור הנוף.

ברוך תירוש
תל־אביב

המפולת ותסמונת „הניהול הכושל"

האם רק הכרך עב הכרס על 580 עמודיו „פקח" את עיניו וחשף לפניו את הגודל והכלכלי הרציני ביותר במדינת ישראל מאז תקומתה. הדי החל במודרי אכסיחים וירקות בשווקים ועד לבכירי הבכירים כולם היו מודעים לתרבית הסביות המחרידה וכולם החריסו בהיותם כבולים באזיקי השקר המוסכם שנתן רוחים לכל.

זכור היטב כיץ 1977 עת עלה הליכוד לשלטון. תודים ארוכים בבנקים. בחודי ישיבה זנחו את ספסלי ליכודי הקדש ושבו יחד עם „הכופרים" וחיכו לגואל הדגן הזוכר אשר מדי פעם חזר על פזמונו הידוע: „שלטון המוטופלים תם, עכשיו תשלוט הזכה הפרסית המבורכת והגיע תורך האיש הקטן להתעשר ולעשות גם כסף". קנו מכל הבא ביד וגם מטבע זר ללא פיקח.

נגיד בנק ישראל חבוש בכיפתו המכסיפה, החריש: כי יצורות השקר הטוסכם גברו על יצורות התפילה הזכה. הוא ידע היטב שאוזרוי ישראל גם מוכרים רכוש הידות, עחבים מקומות עבודה ומשקיעים הכל בבורסת השקר. ידעו זאת גם מנהלי הבנק שלנו, „בנק הפועלים" הגדול.

יסבירו נא הכמי ישראל ופרנסיה, האם כל המפולת הזו שייכת גם לתסמונת הידועה אצלנו הנקראת „הניהול הכושל" שרק אחרי 3 שנות יסודים מציעה ועדת ביסקי שידוד מערכות כללי בגופים ממלכתיים שלהם מעורבות ומפקידי פיקוח ובקרה על שוק ההון?

לחכמים הלא־משוחדים פתוח ניתן.

אברהם שץ
הדיה

דרושה ועדה לטיפול ביורדים פוטנציאליים

צופי סלוויזיה הקשיבו בדריכות לשתי תוכניות „הים שכאלה" שהיו מוקדשות לזמרת יפה ירקוני. אין פלא, שהלק גדול של הציבור ראה בתוכנית הזו חלק מחייו.

מה שהרגיו רבים, זו הופעה של מספר גדול של יורדים שהובאו במיוחד לתוכנית הזאת. לרוב היו אלה אנשי ישראל היפה. מפליא שזכר לשעבר שמשון ברינור, איש התגרבות לצבא הבריטי לפני יותר מארבעים שנה, בוגר קורסים צבאיים גם בצבא כמתגרב הוא בין היורדים.

גם בתור בסם הגן שהיה בפקד עמדה בסיני. חייל שראה במותם של כל צוות חיילים ובגם נשאר יהודי בחיים, גם הוא בין היורדים. אנשים שהיו „ברגים" קטנים בהקמת המדינה, היום אינם נמצאים בארץ.

נדמה שלו היתה ועדה ציבורית שהיתה מטפלת ביורדים פוטנציאליים, אולי אפשר היה למנוע ירידה. חה רצוי.

יצחק שהם
נהריה

נאציזם יהודי אכן קיים

חיגי („לפי השבאל", „דבר" 20.5) רואה ב„יוד־ארנאצים" ביטוי של שינאה עצמית, סאדומאזוכיזם, ומה לא. לדעתי נאציזם יהודי אכן קיים זה זמן מרובה, כתב שחור על גבי לבן, ואלה שכמו חיגי המתעלמים ממנו (כשם שכה הרבה גרמנים התעלמו מהנאציזם שלהם) עזרים להמצתו ולגידולו, אפילו יותר מהנאצים עצמם. והנה קצת מהמוכחות:

1. חיגי מזכיר את „שיח לוחמים". הוא מתעלם מזה שחלק מהשיחות ששימשו בבסיס לספר זה, אלה עם בני ישיבת „מרכז הרב" לא פורסמו בספר זה, כדי לשמשם כמובן, אבל פורסמו ב„שדמות" תשכ"ח, מס' 29. מי שמעיין בתעודה זאת ימצא בה ביטויים, ואפילו כאלה שלא נוגעים לסיכסוך הישראלי־ערבי, שכמוהם כדברי היטלר. למשל על מלחמת העולם הראשונה נאמר בה מפי הרב קוק: „על הגדולה שבכל מלחמה, וככל שהמלחמה יותר גדולה יש לצפות למאורעות יותר גדולים בעקבותיה". ועל השואה „היתה גם כן איזה מטאטא ענק שזירז את העליה לארץ... נגמר השלב הזה של המערכה הזאת בהתרחשות על הבמה ההיסטורית, כאילו הקב"ה אמר לנו „די ילדים... שיחקתם במה שרציתם... עכשיו אני אזיז אתכם בכח לארץ". וכך היה (כמובן לא כך היה, אבל הנאצים אינם מצטיינים בדיוק היסטורי) על המצרים יש להסתכל „כעם של רוצחים" עם מסקנה להרוג את כל הבורחים והשבויים והשמדת (הדגשה שלי י.ש.) קאהיר, דמשק וכיו"ב. נאציזם יהודי במלוא טובן המלה.

2. ומשנת 1968 נעשה קפיצה לשנת 1986. אני מפנה את חיגי ל„נקודה" מס' 96, אדר א' תשמ"ו 21.2.86, למאמרו של דן חזר „להמשיך ולדחוק את הקץ". הוא ימצא שם את הקביעה המנומקת ש„מצוות כיבוש הארץ כוללת את הלבנון וחלקים ניכרים מסוריה ועיראק". לשם מצחה זאת מציע המחבר שהמיעוט (המאמין בכיבוש „חלקים מעידק") יכפה על הרוב „בחינת כופין אותו עד שיאמר רוצה אני", שיקיים מצוה זאת. לדעתי זה מקביל לחלוטין לתוכניותיו של היטלר, רק במובן השטח העתיד להיכבש הזן בקשר לכפיית הרוב לצורך כיבושים מסודפים.

3. ולסיום מה דעתו של חיגי על „דף הסברה יהודית" שהוציא הרב הצבאי בשטחים רס"ן שמואל דרליך, הקובע שיש להשמיד את הערבים ואת הגרמנים כדין השמדת עמלק? והוא מציין שזאת „מצווה לביצוע". אפילו ג'רוסלם פוסט הוקיע זאת במאמר ראשי, אבל איני מצפה שחיגי, שאלה הם חבריו וידידיו מימי סכסיה ועד היום, יגיד מלה אחת בגנותם ובגנות הנאציזם היהודי, הברור כל כך, בכלל.

ישראל שחק
ירושלים

דרושים שמות לוחמי הבריגדה בספרד

המלחמה נגד הפאשיזם שהתנהלה בספרד היוותה למעשה מהלך מכריע לקראת מלחמת העולם השניה. מבין 40,000 המתנדבים, חלוצי המלחמה נגד הפאשיזם, שהתגייסו כדי להגן על החרות, שבאו מ־50 מדינות, כ־300 מוצאם מהאיזור בין נהר הירדן לים התיכון, יהודים, ערבים ונוצרים.

„חורש השלום והאחוה הבריגדה הבינלאומית 1936־1939" ניסע במודרות המערביים של הדי ירושלים להנצחתם של אלפי ותיקי הבריגדה הבינלאומית וייפתח לציבור בסכם שייערך בספטמבר 1986.

אנו פונים לקוראי העתון בישראל ובחוצ' תבל שיספקו לנו את השמות והכתובות המעודכנות של לוחמי הבריגדה המוכרים להם, כדי שנוכל לנטע עצים לכבודם.

זלמן י. ולצמן
מזכיר האיגוד הישראלי ללוחמי הבריגדה הבינלאומית בספרד (1936–1939)
ת.ד. 17071 תל־אביב 61170

לערוך הלוויה ממלכתית למחבלים

במדינת הגמרים – רעש מהמה... וכוונתי לפרשת „הפקיד הבכיר". אני מציע להוציא מקברותיהם את גופות שני המחבלים שנהרגו שם ולערוך להם הלוויה ממלכתית. את נשיאת הארון הייתי מטיל על הדרגן המשפטי לממשלה.

הערכתי למה שיקרה בעקבות הפרשה הזו: במקרה של הזדקלות קצין בצה"ל במחבלים, יתרחש הסצנריו הבא:

הקצין שייתקל במחבלים יגיד להם: רגע, יא ג'מאעה חכו פה אני הולך לצלצל ליועץ המשפטי של הממשלה לקבלת הוראות.

צבי טל
חיפה

בנק המים

אנו עומדים בפני מצב קטסטרופלי במאגרי המים התת־קרקעיים, כמו כן, שנה שחונה כמו זו, דילדה גם את מאגר המים העיקרי שלנו, והוא הכנרת.

לאט לאט אנו מתחילים לשמוע פה ושם ובקול רמה, ששנים לפני כן כבר שאבו ממאגרי המים הרזרביים מעל ומעבר המותר. והיו אנשים שהתרו על הצפוי מכך, בעת־ד הקרוב, והאחראים על מדיניות משק המים נהגו כפי שנהגו.

האם אין כאן מקום לתחקיר מעמיק? ואם יתברר שהיתה בדיניות כושלת או, חלילה, זלזול בהתראות, צריך להוציא את כל המסקנות מכך. כל אחד יודע שאם הוא מושך־יתר מחשבונו בבנק, זה עולה לו ביוקר. אותו הדין חל גם על „בנק" המים שלנו.

על האחראים לדעת, שמי שלא ידע לווסת את מאגרי המים, צריך לשאת באחריות כמו אלו אשר ידעו לווסת את מניות הבנקים!

צבי ארזי
כפר בלום

מלחמה צודקת

במכתבו „הכופר כמשל" (3.6.86), טוען דוד שרף שהנופלים על כיבוש הכופר היו קורבנות שווא ומלחמת לבנון היתה טעות. ברצוני להזכיר לדוד שרף, שבבחירות האחרונות נבחנה שאלת מלחמת לבנון ביסודיות והתוצאה היתה תיקו בין המערך והליכוד. בניגוד לשרף, הגני סובר שמלחמת לבנון היתה לא פחות צודקת ממלחמת ההתשה בה נהרגו מאות בחודים.

כתוצאה ממלחמת לבנון, ערפאת גורש מלבנון, מפקדותיו חוסלו, מצבורי הנשק והתשתית שהקים נגרסו והחשוב מכל, השפעת אש"ף ושליטתו בלבנון באו אל קצם.

מלחמת לבנון היתה מלחמת ברירה רק מבחינת בחירת העיתוי על ידי ישראל לפתיחתה. לא היה מנוס מהריסת קן הצרעות, וכך נהגה ישראל בכל פעולות התגמול והמלחמות כעבר.

אמנון ברנע
ירושלים

עבודת אלילים

בימי קדם היה מקובל להעלות קורבנות אדם לרצון ופיוס האלים. החרדים מוכנים גם היום לרצוח למען האל. ולהלן דוגמאות:

– זריקת לבנה בחלון הקידמי של מכונית נוסעת ופציעת ילדה שרק בנס ניצלו חייה.

– אי מתן חיסון נגד מחלות לתינוקות ובעיקבות זאת פכירתם. מעשה שהיה בשכונת מאה שערים וקשור לקבירת הרבנים שהחיסון הוא „ציוני".

– סקילה על ילדות שעברו לתומן בשכונה חרדית בלבוש קצר, דבר שהיה עלול להסתיים במותן.

נראה לי, שהחרדים איבדו את צלם האדם והפכו ליצודים אחזי תזזית המופעלים כאוטומטים על ידי רבנים מרושעים השואפים לחיסול מדינת ישראל.

עמוס בר־סלע
רמת גן

שליחי עליה – פה ושם

(המשך מעמ' 7)

חלילה. יש יותר מדי פניות אל הדרך השניה, ואילו מה שנותן הוא למצוא אפיק קליטה לכל יהודי ויהודי שרוצה לעלות, שמוכן לנסות ולעלות, רק במקרים יוצאי־דופן, מקרים מיוחדים במינם, תוכה לנהוג זהירות והימנעות. אלה נהפכו אצלנו לדבים מאוד, אולי לדבר.

בעית עיכובם של עולים אחדים ושידול עולים אחרים שלא לעלות הוא אחת הסיבות להצטמצמות מספר העולים. יש חכמים בעיניהם [illegible] המחליטים שאדם המסלא תפקידי מנהיגות חיוביים בקהילתו, בתנועת הנוער שלו או בכל מסגרת אחרת – אין לותר עליו שם ומוסב לדחות את עלייתו עד שישפיע על אחרים, עד שיכין לעצמו ממלא־מקום בתפקידי המנהיגות שהוא ממלא.

אין טעות קשה מזו.

אין גורם המדרבן לעליה יותר מן המופת האישי. עולה שעלה (ונקלט) הוא המשפיע על אחרים שיעלו, הוא המושך אחריו עולים, הרבה יותר משיעשה זאת וישאר שם ויומשך לנהל חיים יהודים באפיקים מועילים. זהירת עלייתו של אדם (ביחוד של צעיר) לעתים קרובות גורמת לבישולה של תכנית העליה, כי הדברים משתנים, מתהוות התקשרויות ומהויבויות מסוגים שונים – התקשרות לבן זוג, מעורבות בלימודים או התקדמות בעבודה ובקאריירה – וכוונת־העליה הכנות ביותר נשארות בגדר כוונות טובות. בביקוריי בארצות־הברית נפגשתי עם רבים־רבים שהתכוונו לעלות ועוכבו.

העיכוב נשאר, העליה לא מומשה.

יש לבדוק את כל דרכי פעולתנו בארצות שאפשר להביא מהן עולים, אך חשובה ביותר הפעילות בישראל עצמה, פעילות צמודה לזו של שליחי העליה. הכרחי שתהיה לשליח העליה „כתובת" יעילה בישראל לטיפול בקליטתו של עולה שעלה באמצעותו. „כתובת" זו הוא אדם שיש לו רק משרה בקליטת עולים, אלא בעיקר לב לקליטה [illegible] מכל מידע מהיר ומושלם, יפל בבעייתו של עולה כזה עוד לפני עלייתו, יקנה את העולה בטחון עד קליטתו, כלומר עד שהעולה יוכל להיות עוד לקליטת עולים שעלו אחריו.

לשם כך דרושים פעילי עליה רבים, מתנדבים, ודרוש ארגון של פעילי עליה בישראל גופא, קבוצת אנשים ששלוחותיה מגיעות למקומות עבודה שונים, למקצועות שונים, וביחוד לאותם מקצועות שיש בהם פוטנציאל גדול של עולים. דרושים אנשים המוכנים ומסוגלים „לחתוך דרך הביזורוקרטיה"; אנשים המוכנים לפעול לקליטה חברתית. ארגון פעילים כזה (שיורכב, בחלקו, מעולים חצי־חדשים מהמערב) הוא השלכה הכרחית לפעולתם של שליחי עליה ואילו משליחי העליה יש לדרוש תוצאות ממשיות. פעילות שליח כזה נמדדת במספר העולים שהעלה.

הכרח שהוא יראה את העיקר במספר העולים שעלו בתקופתו. לארגון הזיוני בגולה יש ראנות אחרות, עליו „להפריע" להם, „לגזול" מהם פעילים למען העליה, „לגזול" מהם את מיטב הפעילים.

מי אתה ראש הממשלה הבא

(המשך מעמ' 7)

מוכיחים עד כמה הידרדרה מערכת הערכים שלנו, שבעבר התגאתה ב„טהר הנשק". האם ידע על שקרים, על הרחת עדים, על סילוף מסמכים לפני ועדות־חקירה שמיתה מבטלת ישראל, שהוא עצמו עמד בראשה? (כזרה מאד תודתו החדשה של שר הבטחון, יצחק רבין, שמותר לשירותים החשאיים לשקר גם למוסדות החוק, ובלבד שלא ישקרו לממונים עליהם). האם ידע, שהאלוף יצחק מרדכי היה חף מפשע? אם ידע, מדוע הסכים לעינוי הדין ולא ניסה כלל לגלות את האמת, אפילו מתוך סיכון שהאלוף לא יצא זכאי לגמרי? מדוע התנגד עתה לכל חקירה? האם לא משום שהוא עצמו היה אחראי להיפוי? ואולי אין זו אלא עוד מהדורה של מה שוועדת כהן אמרה על יצחק שמיר – שידע את האמת, ונשאר אדיש כלפיה?

אם כן, האם נוכל לישון בשקט, אם אדם חסר רגישות מוסרית, חוקתית ומדינית יעמוד בראש ממשלתנו? שוב אין זו שאלה פוליטית של ותשאנית. זו שאלה של קיום.

כמובן, גם ראש ממשלה לשעבר (ולעתיד?) צריך להיחשב ו„ימשפט כל עוד לא הוכחה אשמתו. אבל פירוש הדבר שדושה חקירה. וגם אם לבסוף יבין שמיר, שאין מנוס מחקירה. אין להסתפק בחקירה דרגי הביצוע בלבד. הפעם צריך לתבע מראש ביחוד השאלה, שבעבר נדחה וכוחם בה רבים וסוערים אחרי כל ועדות־חקירה האחרונות: אחריותו של הדרג המדיני.

טעם תנשיות
בקמצבטיות בע"מ.
תל־אביב
בריאות – המלך גורג 28 – 283731
סניפים – אבן גבירול 83 – 246003
ירושלים
מרפאת רוממה – הנגב 28 – 523191
חיפה
הנשיא – שד' הנשיא 35 – 333312

מתחזקה
פישביין – חפץ חיים 6 – 910541
בר־אילן – רש"ינן
אסותא – דסטיפנסקי 41 רמת־גן – 7311874
בת־ים – חולון
קופת חולים – עין יהב 4 חולון – 884854
אחיון – הפטיר 52 חולון – 899152

אלמקס
לכל המשפחה!

בתי קולנוע

■ תל־אביב

אסתר: חופשה סטודנטית באירופה 9.30, 7.30, 5
אורלה: קמורה 9.30, 7.30, 5
אלנבי: הטנגו האחרון בפריז 9.30, 7.30, 5
בן־יהודה: רכבת אל החופש 9.30, 7.15, 5.00
בודיק: הסיפור האמיתי 8.00 10.00
גת: שגעון של לילה 9.30, 7.30, 5.00
דיזנגוף 1: נשיקה אשת העכביש 9.45, 7.20, 4.45, 1.30, 11
דיזנגוף 2: 3 רוזקים ותינוק 9.45, 7.20, 4.45, 1.30, 11
דיזנגוף 3: ראן 9.30, 6.30, 2, 11
דקל: בעקבות אוצר הנילוס 9.30, 7.15
דיזיבאיק: רמו 9.30 7.15
הצות – סקס
הדר: חתך – חתך 9.30, 7.30, 5
בית ליסין: פורנגו 10.30
חן 1: כוכב על המסלול 9.45, 7.20, 5.00
חן 2: סלוודור 9.45, 7.20, 5.00
חן 3: מרגלים שכאלה 9.40, 7.20, 5.00
חן 4: נכי גאן 9.40, 7.25, 5.00, 1.30, 10.30
חן 5: תרגיל לדופאים מתחילים 9.40, 7.25, 5.00, 1.30, 10.30
ליטור: שכרון חושים 9.30, 7
לב 1: אהבת משחטות 9.50, 7.40, 5, 1.35
לב 2: גבירתי המאמן 9.30, 7.30, 5, 1.45
מדיאון: תיא שאה 6.30, 1
מוגרבי: תום התמימות 9.30, 7.30, 5.00
מקסים: נשר הבדול 9.30, 7.15, 5.00
סינמה 1: מלחמת החלומות 9.30, 7.30, 5.00
סינמה 2: מורשת הולקרופס 9.30, 7.30, 5.00
סמדיה: סיפורה של אנגס 9.30, 7.30, 5
מאר: צעירים וקשוחים 9.30, 7.15, 4.30
פריז: מונטי פייטון בריאן כוכב עליון 9.30, 7.30, 4, 2, 12
1001 שקרים על פיקאסו 23.30
צהוהא: סופר של מלטון לוי 8.00
צפון: אהבה על הזוללה 9.30, 6.45, 4
הבלז – המזרח: מקסי 9.30, 7.15
ציגה מאון – 11.30
שחק: הכרות מאפריקה 9.15, 5.45
תבלה: נאריה 9.40, 7.30, 5
תל־אביב: מתנה שבוים 9.30, 5.00

הבירה: תתיר־חתיך 9.30, 7.30, 4.30
מטיר: 3 רוזקים ותינוק 9.30, 7.30, 4.30
סמדר: שיכרון חושים 9.30, 7.30 4.30
ערן: מתנה שבוים 9.30, 7.30, 4.30
רון: שגעון של לילה 9.30, 7.30, 4.30
מיטשל: נשיקה אשת העכביש 9.30, 7.15

■ חיפה

אחיה: שכרון חושים 9.15, 7, 4.30
אורלה: חלומות מתוקים 9.15, 7
אכסניאאטרון: השוטר מבנהטן 9.15, 7.00, 4.30
אריסון: סלוודור 9.15, 7.00, 4.30
עצמון: מתנה שבוים 9.15, 7.00, 4.30
רון: נשר הבדול 9.15, 7.00, 4.30
רב גת 2: ספורה של אנגס 9.00, 6.30
רון: רכבת אל החופש 9.15, 7 4.30
רב גת 1: שגעון של לילה 9.30, 7.00, 4.30
רב גת 2: ספורה של אנגס 9.15, 7.00, 4.30

■ קרית־ביאליק

סמיר: נשר הבדול 9.15, 7
סביון: תרגיל לדופאים מתחילים 9.15, 7.00

■ קרית־חיים

בית העם: יומו של אלוף 9.15, 7.15
הוובל: פרמידת הפחד 9.15, 7

■ קרית־ים

ניצן: השוטר מבנהטן 9.15, 7.15

■ קרית־מוצקין

אהדות: רמו 9.30 7

■ אשדוד

אסתר: הכבוד של פריצי 9.30, 7
אשדוד: נשר הבדול 9.30, 7

■ אשקלון

אסתר: ספורה של אלגי 9.30, 7.15
כאדה: פרמידת הפחד 9.30, 7.15
רחל: מה ראו עיני ההבול 9.30, 7.00

■ באר־שבע

חן: זכרונות מאפריקה 9.15, 6.00

■ בת־ים

אורנים: רמו 9.30, 7
עצמאות: שכרון חושים 9.30, 7.15, 5

■ גדרות

הרצליה

■ הרצליה

היכל: שודדי השוקים 9.30, 7.30, 5.00
מלון דניאל: מחץ הדלתא 21.30, 19.00

■ עכו

אדיסוריום: לחיות ולמות בלוס אנג'לס 9.30, 7.30

■ עפולה

מרסיתרון: רמו 9.00

■ דולון

ארשון: יחסים אסורים 9.30, 7.30
כל מה שרצית לדעת על המין 11.30
מגדל: גבירתי המאמן 9.30, 7.15
מרגיש קרית שרה:
כבר: זכרונות מאפריקה 9.00, 6.00
דיזנגוף: השוטר מבנהטן 9.30, 7.30, 5

■ טבריה

אביב: לחיות ולמות בלוס אנג'לס 9.30, 7.15

■ כפר־סבא

עמל: ראן 9.30, 6.30
חן: הכבוד של פריצי 9.15

■ לוד

אדיר: רומן על בוחה 9.30, 7.15
ניר: מרגלים שכאלה 9.30, 7.15

■ נהריה

הדר: האיש בעל הבעל הארומה 9.30, 7.15
חן: לילות לבנים 9.30 7.00

■ נתניה

סמדיה: השוטר מבנהטן 9.15, 7, 5
אסתר: זכרונות מאפריקה 9, 6
שרון: גבירתי המאמן 9.15, 7, 5

■ פתח־תקוה

היכל 1: בעקבות אוצר הנילוס 9.30, 7.30, 5
היכל 2: מכרה 9.30, 7.30 5.00
היכל 3: זכרונות מאפריקה 9.00, 6
שלום: תפילה לבוחה 9.30, 7.15

■ קרית־שמונה

שנר: מחץ הדלתא 9.30, 7

■ ראשון־לציון

נעמן: זכרונות מאפריקה 9.30, 6.30
ראשון: רמו 9.30, 7

■ רחובות

בית העם: אינדיאנה ג'ונס 9.30, 7.15
הדר: לילות לבנים 9.30, 7
חן: ב"ם לאסירים מתחילים 9.30, 7.15

■ רמת־גן וגבעתיים

אאדיס: בעקבות אוצר הנילוס 9.30, 7.15, 5.00
אריסון: כוכב על המסלול 9.30, 7.15, 5.00
לילי: מכרה 9.30, 7.15
הדר: זכרונות מאפריקה 9, 6
רב גן 1: שגעון של לילה 9.40, 7.30, 5.00
רב גן 2: מתנ עסקים של אבא 9.30 6.50, 4.15
רב גן 3: אלכי 9.40, 7.30, 5.00
רב גן 4: חלומות מתוקים 9.45, 7.20,
שבוע: הכבוד של פריצי 9.30, 7.15

■ רמת־השרון

בכבוד: 7.00 מחץ הדלתא
באקס באני – 4.00
9.30 התפוח הכסני

■ רעננה

אדיהוד: קוד השתיקה 9.00, 7.30, 5

■ רמלה

אדיר: השוטר מבנהטן 9.30 7.15

טלויזיה

קול־המוסיקה

07.07 לאיתוב: וריאציות על נושא פולני, אופ. 51 (ס. ניקולאייבה, פסנתר: גרשוויץ: 3 פרלודים לפסנתר ר. חדני בכבו.

07.30 שמרית בוסקלית – קינקה: מזורקת „בדרמאיד" הכיסם. הגדולה / קינקה: המלך פרידריך הגדול קונצ'רטו לחליל, כלי קשת וקונטינו, סב. 1 בטול מינור (ק. היל / הו. פון ארמה מנינגן / הליג ל'לאנו: נושא וריאציות, אופ. 103 (ז. כהרבה: גיטרה / + רביעית זגרבג ומשל: פרטיטה בבי בטול מ'ג'ור, אופס 485 (הברי אנגבסל ורטנ־אנגל: „מוצרט"): ובר: קונצ'רטו לפסנתר וחזמורת סב. 2 אופ. 32 בבי בטול מ'ג'ור (א. סולד הטיפס. כל הסבורג ניידלינגר): מוצרט: סימפוניה סב. 31 ק. 297, ברה בב'ור (פרים) (הסבס. של הרין ברלין / ב. קוזק).

09.30 קונצרט בוקר – איפליטוב איזוגוב: סימפוניה סב. 1 בבי מינור (הסיפס. של סינגפורד: גלייר: קונצ'רטו לקלרנטה (ה). אופ. 82 (ב. סאנרלנד/הסיפס. של לונדן / בנינגו: תצ'רטו: קונצ'רטו לכנור (חזמורת ברה מינור (ר. פרלמן / הפיל. הישראלית / מהתה: אוברה: דיבריסמנטו (סרינס מרינר / ג. מרינו: גלוזונוב: קונצ'רטו לסקסופון (חזמורת בבי בטול מ'ג'ור, אופ. 109 (ר. בנבמן / הסימפוניה של רדיו ברלין / ה. טלוון: כרטוק: מוסיקה לכלי קשת, כלי הקשה וצ'לסטה (חזמ. פילדלפיה / י. אורמנדי).

13.00 קונצרט צדדים – מוצרט: סימפוניה סב. 34 בדו מ'ג'ור, ק. 338 (הפיל. הישראלית / ו. מסטה): ריכה: חסיטיה בסי בטול ב'ג'ור לקלרנית וכלי קשת (ב. דטקר + רביעית צ'ריג'ג: בלקירכ: קונצ'רטו בבי בטול ב'ג'ור לפסנתר (חזמורת (פ. מנטי / הסיפס. של וטסקליה ·

ז. לנראה: רבזוק: סימפוניה מס. 4 ברה מינור, אופ. 13 (הסימפוניה הלונדונית / א. קרבס).

15.05 מפגשים מוסיקליים.

16.00 אתנחתא – בסיור חי – ארה שרן, כנר / עדית צבר, פסנתר – מוצרט: סונטה בסי בטול ב'ג'ור, ק. 454: ברהמס: סונטה מס. 1 בטול ב'ג'ור, אופ. 78: יוסף טל: סונטה ראבל: סונטה.

17.30 קונצרט מנחה – סיבליוס: קונצ'רטו ברה פיגור לכנור (חזמורת, אופ. 47 (פ. אטאיל / תז. פילהרמונית / ס. דיקוואה: גרינ: רומנסה נורבגית עתיקה עם וריאציות אופ. 51 (חזמורת פילהרמונית / ר. לפאורד): ברהמס: רביעית פסנתר בטול מינור, אופ. 25 (א. רובינשטיין / + רביעית נואנרא: פרוקופייב: סימפוניה מס. 5 בפ בטול ב'ג'ור, אופ. 100 (הפיל. הישראלית / ל. מרנסרן).

20.05 ערב טוב – הנדל: קריו בונטה בסי בטול מ'ג'ור לשני כנורות וקונטינו אופ. 5 מס. 7 (ב. לטבים + ק. סיליטו, כנורות / ד. דיגי צ'לו: אלבינוני: קונצ'רטו בטול מינור לאבוב וכלי קשת אופ. 9 מס. 8 (פ. פירלו / הסולנים מונטו / ק. שבהה).

20.30 מהקלטות התזמורת הסימפונית ים רשה"ק – לקראת קונצרט – שיחה מודגמת על הרקודים מאת: צבי גורן – בריכו: רקודים המלחמה, אופ. 66 (סלנים ש. ארמסטרונג / ק. לואיס / ד: וילסון ג'ונסון המקהלה של אגודת הנוגל / מקהלת האקדמיה בדרום אמריה / מקה. הילדים מחזמורת מקה. ילדי ביה"ס בויארדנמרק בירושלים מנצח: מאר ברחתית.

23.00 דור החדש – אמנים גדולים בהקלטות הסטוריות – „חליל הקסם" (א): קטעים מתוך המערכה הראשונה (סולנים: מקהלה / הפיל. מברלין / פר. ת. ביצים) (שת.).

רדיו

רשת א'

11.30 השכלה ודעת לכל – התיישבות בנגב. „מים לנגב 1939 – 1947" – סרטה ד"ר מרדכי נאור.
12.05 שדים מודחים.
14.06 „סוב לכתוב": „ילדי הבית הבחור" מאת משה בן־שאול.
14.45 „תתל בשקר.
15.25 עדויה אלון מספר על נוף־הארץ (ש.כ.).
15.30 קתדרה – ד"ר יעקב בלודשכין: „הזיקה בין הלכה לפילוסופיה".
15.55 ספרות על הגל.
16.05 צוות המחרוז ואיכון.
16.55 ספרות על הגל.
17.55 ספרות על הגל.
19.05 שעון מעניא.
22.05 „חלומות באספמיה.

רשת ב'

07.45 „זמן מכסיר"
08.55 ספרות על הגל (כל שעה).
18.06 יש שאלות.
18.48 הזמן בספרים.
20.05 שודרים – עניני עדות ופולקלור.
22.05 צמוקים ושקרים – שירי ערש יהודיים ו.
23.05 ביניהו לבין עצמנו.

רשת ג'

18.06 קלאסי.
20.05 מופע רוק.
22.05 משלנו.

גלי צה"ל

06.05 אוניברסיטה משודרת: עליתם ונפילתם של משטרים צבאיים באמריקה הלטינית – השפעות סביבתיות. מרצה ד"ר ארי קאופבן.
17.50 זמן מסודר.
18.05 שעה קלה על כלכלה.
18.40 משדרי הלחשת הצבאיות.
23.55 „שיחת חצות" – עם הנילוג אדי כץ.

טלויזיה לימודית

08.15 מוסיקה בהיהדות: השב תסיבב.
08.40 בלי סודות: שודיק 2.
09.00 ארץ סולדה: בין תורכיה לבריטניה.
09.20 מדעי הטבע והטכנולוגיה: חקר ים ואגמים.
10.10 אנגלית ה.
10.30 הגיל הרך: חוגב סוסטה.
11.00 אנגלית ו.
11.15 עריכה מדעית: אלעדה.
11.30 מדעי הטבע והסביבה עליונה: מציאת חיים על פני סוכנים אחרים.
12.00 אנגלית ז.
12.25 הסטוריה, עליסודי, העשרה: סין.
1.00 אנגלית ט.
2.00 מבלה גרוזה: סרט על חיים ושרדות של המשורר הדרום־אמריקני פבלו גרוזה, המסמנה חלם ויסמן של דרום־אמריקה.
2.35 כלכלה: שיחות הממשלה, שיחה חוזר.
2.45 צרפתית.
3.00 רכבת ההשתעות: סרט אינסמיה.
3.20 גילם הלגרטון, פרק 50: מתנה מאחוי הבר.
3.30 קוסמוס, פרק ל"ב: אנציקלופדיה גלאקטיקה.
5.00 עדב חדש בנוה רן כרגלית.

גם את יכולה להיות מנהלת

מאת אראלה דאוד

המסר שהתקבל מהמיפגש הראשון של חברות איגוד נשים מנהלות הוא שכל אחת יכולה להיות מנהלת אם רק תאמין ביכולתה, בפוטנציאל הטמון בה ותפעל בהתאם. האיגוד מבקש לסייע לנשים להגיע לכך. לדעתו, התחברה תזכה ברווח כפול: תגדל כמות משאבי האטש ותתרחב מיגוון הכישורים והמיומנויות.

על כוס קפה של אחר הצהריים התכנסו כמה עשרות נשים לדון בבעיותיה של האשה המנהלת. התבדר שהבעייה העיקרית היא המחסור. כמעט שאין מנהלות. לא בממשלה ובה לא מבחינת אף לא שזה אחת) וגם בצמרת הניהולית האחרונה מספרן קטן.

וזה שורש הבעייה, הסבירה ד"ר רפנה יזרעאלי. למעשה הנמצאות בתפקידי ניהול קשה לשנות את התדמית הגברית של תפקיד ניהולי הנהפך כעיסוק הדורש תכונות הנחשבות גבריות (יוזמה, עצמאות, נכונות לקחת סיכון, ולעיתים גם להיות „לא נחמד"). התדמית הגברית מחוקה את הנטייה, אצל נשים וגברים כאחד לקרם גברים לתפקידי ניהול.

מעגל סגור. האחוז הנמוך של נשים בתפקידי ניהול נותן לתפקיד תדמית גברית. התדמית הגברית מונעת מנשים רבות לקבל תפקידי ניהול. התוצאה: יש מעט מנהלות. ואם יש מעט מנהלות, הרי משמעותו של עניין הוא כי התפקיד „לא מתאים" לנשים, הוא דורש תכונות גבריות וכן הלאה וכן הלאה.

מקורה של הבעייה המספרית בשלב מוקדם יותר: מעט נשים לומדות מקצועות המשמשים קרש קפיצה להנהלה (הנדסה, כלכלה, מינהל עסקים). גם הקריירה הצבאית, נתיב קידום מוכר בחברה הישראלית, סגורה בפני מרבית הנשים.

האם אפשר לשנות את המצב? האם ניתן לשבור את התבנית ולצאת מן המעגל? יזרעאלי, שהרצתה על „אסטרטגיה לקידום נשים בניהול" סבורה שכן. קיימות מספר אפשרויות לפעולה, ובאחת מהן כבר נקטו חברות הארגון – התאגדות. לפי יזרעאלי זהו אחד הצעדים הראשונים המשמש להחלפת מידע, תמיכה ועידוד ומשמש גם כקבוצת לחץ.

איגוד נשים מנהלות גבול מארגני נשים אחרים במטרתו שהיא חלוקה שוה של העוגה: מאבק על כניסת נשים לתפקידים בכירים. הארגון אינו בא לעזוד לקבוצות נשים במצוקה אלא לתת תמיכה וסיוע לנשים להגיע לצמרת, למקום בו מתקבלות ההחלטות, בו מנסחים את כללי המשחק, מחלקים את המשאבים וקובעים את גורל האחרים.

השלב שלאחר ההתארגנות הוא, על־פי יזרעאלי, התבנון. קרדה יש לתכנן. אין לסמוך על הכול. יש לבחון את האפשרויות, לברר מי יכול לקדם וכיצד ניתן לקבל תמיכה וחסות. יש גם לראוג שהעבודה הנעשית תקבל את מלוא ההכרה. את הצניעות יש להשאיר לאלו שכבר הגיעו.

הכיוון בדרך לקידום הוא בסתגן עצמי. אמנה ביכולת האישית. רחל גבור הדגימה זאת בסיפור איש־מהאתחלה צנועה כפקידה, ללא השכלה גבוהה, בנגריה, הגיעה להרחבת המפעל ולנהלו. יום אחד, סיפרה, היא נוכחה לדעת שאם לא תפעל תישאר פקידה. היא לקחה על עצמה ליצור משהו חדש: פיתוח קשרי מסחר עם מצרים, והצליחה. עדינה איזנמן התחילה כנערת שליחויות. כיום היא מנהלת עסק עצמאי בתחום הספנות. ושתיים אלה אינן היחידות.

המשתתפות בכנס הוכיחו שניהול הוא בתחום הכישורים של האשה. אך עדיין קשה גם להן לקרוא לילד בשמו ולרדוף כפה מלא מקום בצמרת. הדוברות הדגישו שבאחתן על עצמן אחריות ניהולית, הרי הן תורמות בכך לחברה. אין ספק שכך הוא הדבר, וכבל שתרבינה נשים בצמרת נגיע לחברה שוויונית יותר.

כי זהו הקו המנחה: שאיפה לשוויון. הדרך הטובה ביותר להביא לחלוקה הוגנת מתחילה בצמרת.

זמן לכל שעון

שעון לכל זמן ולכל מקום. הזמן: החל משבת הקרובה (סכלה: „הוא היום האחרון ביותר בשנה, 21.6) ובמשך חודש ימים. המקום: "קקטוס" בחוב שינקין בתל־אביב, היחם והמארח. למה שעון? כי המבנגון המפעיל אותו סטנדרטי ולא מציב בעיות סבניות מסובכות, הוא מיצר בכמויות עצומות והוא זול יחסית. אך אפשרויות העיצוב הן גדולות מאוד והכבנה מאפשר חופש פעולה בלתי מוגבל כמעט. ועל כן, מוצר שעיצבו מגרה.

תערוכה שבה משתתפים כ־30 אמנים מתחומים שונים. לא רק מעצבים של כל יומו השנה אלא גם צירים, פסלים וגרפיקאים. אלה עיצבו ויצרו, במיוחד לתערוכה, שעונים משעשעים, שעונים שהם בעצם מוחאה פוליטית, שעונים עם גימיק וכאלו עם אמירה מסוימת לגבי זמן. החומרים גם הם מגוונים: "פפיה מאשה", עץ, פלסטיק, מתכת וכו' והגדלים החל משעוני רצפה דרך שעוני קיר ושולחן. גישות שונות וצורות שונות.

הצייר גבי בר־אמו הבין, למשל, את "שעון החול" כמסיכה שעיגית הן שעון ויגיטלי (בתמונה).

הגרפיקאי שרי ארנון יצר את ה"ביג בנג", מקלות דינמיים (ובזמנה). הפסל גידי לוי עיצב שלוש תיבות בפרספקטיבה מושחת וחלכל אחת מהן מחוגים. הפסל פיליפ רנצר הכין מבנה פיסולי אינסטרי. קבוצת "עיצוב־עיצוב" יצרו שעון־דבש־שעון. גד צרני וטלי לב מחרו בשעונים ישראליים: את "שעון הקיץ" מסמלת תמונתו של הרב פרץ ופה פעור שבתוכו שעון הוא "שרה'לה שרון". ויש גם "שעון קיר" פשוט במשמעו, שעון הנמצא בתוך קטע קיר.

"קקטוס" איננה גלריה, אמנם. אך בכוונת המעצבים המנהלים את המקום לערוך תערוכות דומות שבהן יטלו חלק אמנים מתחומים שונים מדי פעם.

את זו המציגה שעונים החלו לארגן לפני כחודשיים. האמנים שאליהם פנו נענו ברצון. זאת התוצאות ניתן יהיה לראות, כאמור, במשך חודש (שעונים משל אדי דותן, אמנון דנציגר, אלבס וחרר, חיים לוסקי, מישל קישקה ועוד). חלק מן המוצרים מיועדים למכירה, אחרים ניתן יהיה להזמין. חלון הראווה של "קקטוס", אגב, יציג דווקא שעונים קונבנציונליים ישנים.

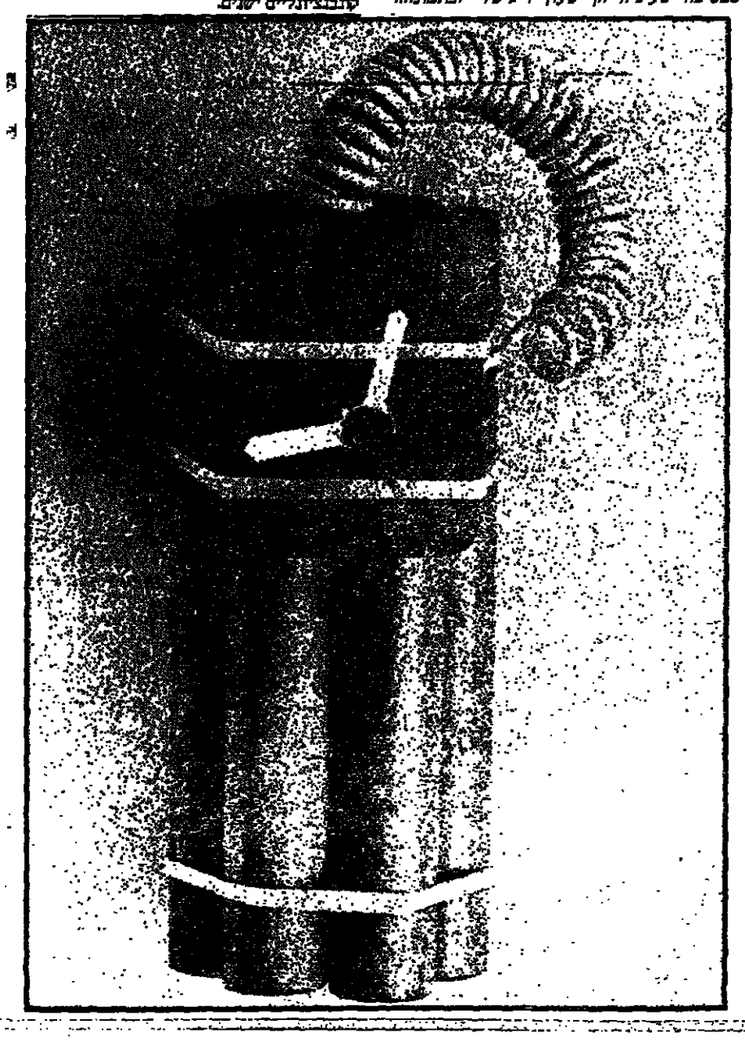

מחשב טלפוני המיועד לשיחה עם פנעי שמיעה הצג בתערוכת אבזרים ומכשירי עזר ללקויי שמיעה שערך ארגון „שמע". נורה במחשב נדלקת כאשר נכנסת שיחה, והמקבל קולט אותה על גבי המצג. בנוסף משמש המכשיר גם כמחשב רגיל בעל תוכנה מיוחדת. את המכשיר ייצרה חברת „א.ו.אל" אשר תרמה מחשבים לטובת הארגון המסייע בחינוך ושיקום ילדים ונוער לקויי שמיעה.

מטבח חדש

לפרקים נעשים נסיונות לפריצה ממסגרות קיימות. לעיתים בודדות זוכים נסיונות אלה לחיי נצח, כלומר, נכללים במושג „קלאסי". חלקם הגדול, ברוזמה לכוכב שביט, מופיעים, זוהרים ונעלמים.

במה שנוגע לבישול, תחרויות בין טבחים שונים

נערכות במסגרות בין־לאומיות באופן תקופתי. המאכלים המוצגים זוכים לפרסומת רבה והמתכונים, בליווי תצלומים מרהיבים מופיעים בכתביעת. ממציאי המאכלים הזוכים מתפרסמים, אבל בדרך כלל נעלמים מן התקשורת כעבור מספר שבועות.

המעיין במתכונים החדשים נמצא למד שתכונתם העיקרית היא שילוב של חומרים בצורה לא קונבנציונלית עם נטייה ברורה להפחתת כמות הקלוריות שבמאכל, הן עלידי שימוש בחומרים דלי קלוריות והן עלידי הקטנת המנות. הפיצוי העיקרי הוא ההנאה האסטטית הכוללת גם כלי שולחן יפים.

„הצעקה האחרונה" בנושא זה הוא „המטבח החדש". השפחר נישא בידי האחים זאן ופיר מרוגאר. השניים החמיר בבישול בשנות החמישים וחוך תקופה קצרה יחסית מתאריך פתיחת המסעדה שלהם ברחוב זכ, בשנת 1968, במולג השלישי של מרדיך מישלן, ציון לשבח נדיר בעולם הבישול ומסעדתם הפכה מקום עלייה לרגל לחובבי המזון הטוב. כפי שקורה במקרים כאלה נמצאים מתבכיתים בספרי בישול שונים.

אלא שבמתכונים אלה המתפרסמים בספרים קופצת מיד לעין בעיית השגת החומרים. הם כוללים דגים סדין – דגי ים או מים מתוקים. שמנים מיוחדים, מח עצמות, כבר אוזן מפוטם וכולם, כמובן, מאיכות מעולה. הכנת מאכלים אלו אינה מסובכת יותר מאשר מאכלי המטבח הקונבנציונלי, אלא שבבית קשה להכינם בגלל החומרים והמקום היחיד שאפשר, אם כן, למצוא אותם הוא במסעדות מתוחות וכמו שקורה במקרים אחרים, לא קשה להיתקל במקומות הנושאים את שם המטבח החדש לשווא.

מהמקורות שברשותי הצאתי מספר דוגמאות כדי להמחיש את האמור לעיל.

דגים: פילה סלמון טרי מטוגן במחבת מפלדת 40 שניות בלבד. 25 שניות מצד אחד, 15 מצד שני ומוגש עם רוטב המורכב מ־100 סמ"ק ציר דגים מרוכז יין לבן, ודמוס יבש, חמאה, לימון ושמנת מתוקה.

ברבוניה: הדג מטוגן בתערובת שמן וחמאה ומוגש עם רוטב עגבניות מועשר ביין וחמאה ומקושט בקוביות מוח עצמות שנשלקו כמים שנמלחו מעט.

בשר: נתחים דקים של בשר אנטרקוט (עין) שהבשילו 15 יום (!) במקרר המוגשים גא ולא מבושל, צלוי או משוה וזמה) עם רוטב על בסיס חרדל דיזון וסיר לימון, שמן ומעט מבסקי.

עוף: מבותר לארבעה חלקים, מושחם בעשר דקות בסיר פתוח עם 15 שיני שום. מכסים וממשיכים בצלייה כ־20 דקות ומסלקים את השומן. יוצקים 1½ כוס חומץ, מרתיחים כמה דקות, מוסיפים עגבניות קלופות וקצוצות ורסק עגבניות ומבשלים עוד עשר דקות. מוסיפים כוס מרק עוף. מביאים את העוף מן הסיר ומבשלים את הרוטב המחוור עוד שתשארנה כ־2½ כוסות רוטב. מחזירים את העוף לסיר לחימום ומגישים.

בין שאר המאכלים בספר שבידי אפשר למצוא צרפות המוגשות בקונביות, מיני מרטני ים ומים מתוקים ודקות שלטבח הרב אי אפילו למטעדות קשה להשיג. עובדה: מזון זה נשאר נחלת המסעדות וגם לא רבות במיוחד. האכלן הממוצע אי אפי אנין הטעם אינו יוצא בהפסד אם לא זכה לאכול מאכלים כנזכר זה.

בקיצור: לא לדחוף. אך גם לא לבהות.

תחליף ללביא

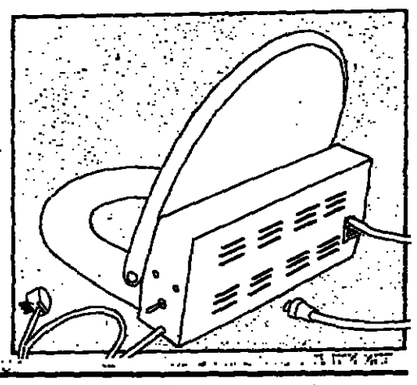

איש בשורה אנוכי היום, במיוחד לכל אלה המצטערים על כך שכנראה, בטופו של דבר, לא ביצר את הלביא.

אז אם לא יהיה לנו מסוס קרב ישראלי, הנה – חד הבשורה – בימים אלה ממש נתבשרנו שכבר יש לנו בידה ישראלי.

בידה? אתם לא יודעים מה בידה?

זה הכיוון הנמוך הזה שאתה מוצא בארצות נאודות, במלון שלך, ליד האסלה של בית השימוש ואין לך מושג מה זה יכול להיות...כן: זה בידה.

אז יש לנו בידה ישראלי, „בודק", עם כל הנחיות, שאפשר להרכיב אותו על אסלה רגילה, מומלץ עלידי מרבי הדופאים, שוטף במים חמימים ללא מגע יד אדם, חוסך נייר טואלט ומביא את נחוותה של אידופה לאולי שם.

בפרסומים לא כתוב כמה זה עולה, אבל בסח פותח מהלביא!

לבריאות שתהיה לכם...

איזי לנג

לא רק פפריקה

הקפרוזוקציה של יוסף (טומי) לפיד וחת סידקים על המטבח ההונגרי הפיעה בעוד מועד לשבוע הספר ונקראת, כמובן, פפריקה. בהודעה על כך נאמר כי ספר זה הוא פרי יצירה משותפת של המומחית לבישול והמומחה לאכילה... חת סידקים איננה רק שותפה לכתיבת הספר, בהמשך לספרי בישול רבים שאותם כתבה או עדכה, והיא גם המו"לית.

עד כה התרכזה המו"לית סידקים בהוצאת ספרי בישול. עתה, לכבוד שבוע הספר, הפיעו בהוצאתה גם כמה ספרים שאינם עוסקים במטבח – אך עדיין הם בתחום „הנשי": „מדוע נשים נבונות טועות?" תרגום של רב־מכר אמריקאי שבו מסבירים שני פסיכולוגים לנשים מצליחות בקריירה כיצד להצליח גם ביחסיהן עם גברים, ולמצוא אושר באהבה. פמיניזם כבר לא ייצא מזה. „צבע של יופי", של קארול ג'קסון הוא על תיאוריות הצבעים ההולמים אשה, לפי אופיה, שהם תיראה תמיד במיטבה.

„סבתא וחברת" הוא אלבום מצייר של ג'הדית לוי וג'ודי פליקאן, רישום זכרונות ילדות ונעורים של סבתא המספרת על העולם שהשתנה. ועוד במבחר „הסיפור המופלא של כלי הנגינה", ספר ילדים בפורמט גדול, הרבה צבעים, סיפור הרפתקאות המביא את הקודא הצעיר להיכרות עם כלי נגינה.

אבל חת סידקים בכל זאת מלכת הבישול, והיא לא תסתפק בפפריקה לכבוד שבוע הספר. לכן עכה והוציאה ספר על ריבות ושימורים – חה כולל מרמלאדות, קרישים, קונפיטורות, מסרחים, מחבצים, ומיני צ'אטני פיקנטים. אנחנו לא יודעים בדיוק מה זה צ'אטני, נראה בספר.

ח.ז.

ששבש עכשיו

בואו ונראה איזה יתרונות יש לששבש אלקטרוני?

1. אתה יכול לשחק בו לבדך, אין צורך באנשים נוספים.
2. אתה לא חייב להגיש לו גרעינים ושחייה.
3. הוא לא מרטה אף פעם.
4. הוא לא מקלל אותך כשהוא מפסיד.

ואיזה חסרונות יש לו?

1. הוא עולה 150 ש"ח.
2. אתה בודד. לא צריך בשבילו אנשים.
3. הוא לא מרטה אף פעם.
4. אי־אפשר לצחוק עליו כשהוא מפסיד.

לסיכום: משחק אידיאלי למי שגם אוהב שבשבש וגם שונא אותם שצריך להגיש להם.

להשיג בחנויות אלקטרוניקה, חשמל, צעצועים ומתנות.

איזי לנג

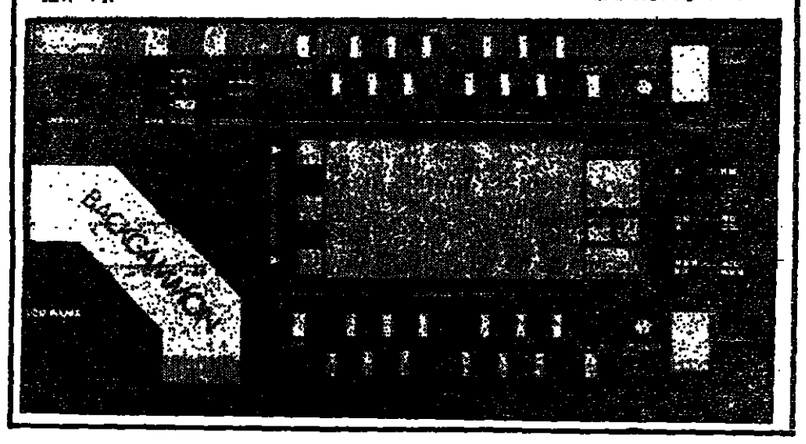

כל הכבוד לצה"ל

צריך לפעמים, סתם כך באמצע השנה, לאו דווקא ביום העצמאות, להיעצר לרגע ולחשוב מה היינו עושים לולא צה"ל.

מה היינו עושים בלי „צומרן זיפי" „אחנו כב"ל", „ברזמנית", „מכפתיים שין כף", „עקרונ־ית", ובעיקר איך היינו מסתדרים בלי „ערכה"?

לולא צה"ל, איך היתה חנות הצעצועים „עץ לי" עולה על הדעתן להציע לנו חמישה סוגים של ערכות יום־הולדת להשכרה, כדי להפעיל אותן, את הערכות כמובן, בימי ההולדת המרובים כל כך שיחודים עליהן בספתיע, כל שנה?

מחיר השכרת הערכה – 50 ש"ח ובאותו הסכום ניתן לשכור גם שירותי הנחיה.

תחדנו אותי, אבל אני פשוט לא מבין איך היינו מסתדרים פעם בלי זה.

כל הכבוד לצה"ל!

איזי לנג

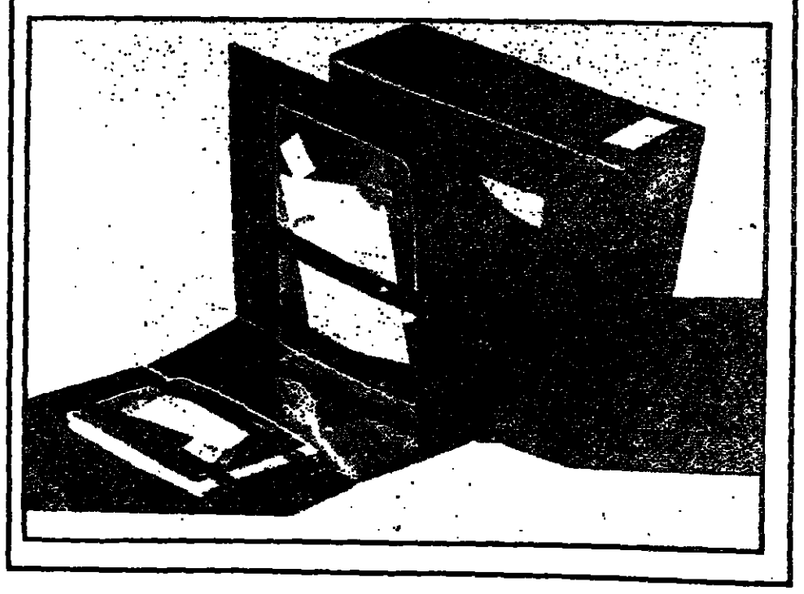

טיפה ועוד טיפה

כימים שכתם מדברים הרבה על מים, או יותר נכון על מחסור במים בישראל, כראי אולי ללמוד מחייגן יחזקן פיק חברת הייעוץ שלו כדמבוגרת איך אפשר לחסוך כמים בכל בית.

פיק הוא יועץ אקולוגי, וחברתו מספקת את שירותיה ללא שכר, אגב. איננו יודעים אם ניתן להשיג את הכשירים שמחוכר בהם בישראל. אם כן – מה טוב. אם לא – אולי יסמק הדבר ושער למחשבה למתעניינים וליבואנים.

קיים, למשל, מכשיר־חוסך־במים המיועד לבית השימוש. למה לבזבז מים חיים כאשר ניתן באמצעותו לחסוך כעשרת אלפים ליטר של מים בשנה בכל בית. תעשו חישוב כמה מים יכולים להיחסך בשיטה זאת...

כנוסף, מייעץ פיק להשתמש בקומקום חשמלי להרתחת מים. כאן החסכון הוא כפול: גם באנרגיה וגם במים.

כדי לעקר את בקבוקי התינוקות אפשר להשתמש באדי הקומקום. אין צורך להשתמש דווקא במים רותחים ובחומרי ניקוי המכילים כימיקלים שונים.

עוד באמתחתו של פיק העצות הידידותי: לא חייבים להחזיל את פעולת מכונת הכביסה דווקא בהרתחה זאת מדיח הכלים נפעיל רק כשיהיה מלא.

ואגב, בעסכתיו של פיק הפועל בהמבוגרת הקמו כ־40 חברות דומות ברחבי גרמניה. אלה מגיעים לביתו של הפונה, ומייעצים במקום כיצד לחסוך באנרגיה ובמים. ואולי כראי לאמץ את השיטה גם כאן...

שיחה חזותית

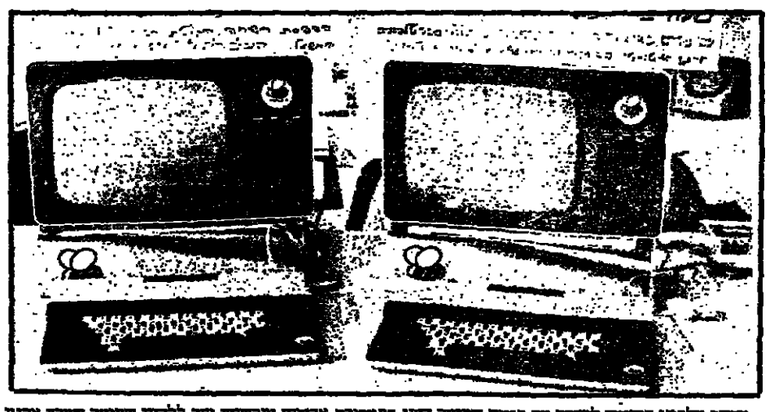

שרותי בנק עוסטרטיים בע"מ
מאזן לסיום ב־31 בדצמבר 1985

	1985	1984
נכסים		
רכוש קבוע	1,380,452	2,014,333
השקעות	16,566	3,633
רכוש שוטף	157,698	195,212
	1,554,716	2,217,179
התחייבויות		
הון עצמי		
הון מניות	815,535	815,535
עודפים (הפסדים)	(129,253)	16,335
	626,282	831,870
עתודות	598,811	911,107
התחייבויות לזמן ארוך	176,972	26,972
התחייבויות שוטפות	142,211	447,298
	1,554,716	2,217,179

ב. דו"ח רווח והפסד לשנה שנסתיימה ביום 31 בדצמבר 1985

	1985	1984
הפסד מפעולות רגילות	(490,530)	(112,347)
חסכון במס	294,942	70,973
הפסד נקי	(195,588)	(41,374)

ג. דו"ח על השינויים בהון העצמי לשנה שנסתיימה ביום 31 בדצמבר 1985

	1985	1984
הון עצמי לתחילת שנה	831,870	873,244
הפסד השנה	(195,588)	(41,374)
הון עצמי לסוף שנה	636,282	831,870

הדו"חות הכספיים המלאים נמצאים לעיון בשרידי החברה.

* לאחר תאום מחדש.
** לפי מדד דצמבר 1985.

בצורת רבה ומעט תושיה

מאת אריה איסר

הפתרון, הנראה לכאורה פשוט, של אספקת מים גמישה אינו ישים בחברות מתקדמות השואפות לרמות הכנסה וחיים קבועות

השינויים באזורנו משנות ברכה לשנות רעב ומספע גשם ליובש קשורים במיקומנו הגיאוגרפי, בין הגורת המדבר המקיפה את כדור הארץ מצפון לאיזור קו המשווה מזה ובין האיזור הלח מדרום לאזורי הקוטב מזה. הגורות אלה זוזות צפונה ודרומה, במחזוריות שנתית ורב־שנתית, שקשורה בזורות הנסיה של ציר כדור הארץ במסלול סביב השמש, בכתמים שעל פני השמש ובהתפרצויות הדי געש. הגורמים להצטמצמות כמות הקרינה של השמש בגלל שכבות אבק באטמוספירה ועור. מדעני האקלים בכל העולם כשקיים מאמץ רב בהחקרים המכוונים לפענח את סיבות השינויים הללו, כדי שאפשר יהיה לצפות מראש את הצפוי לנו מבחינה אקלימית. אולם כבר מראש אפשר לומר, שגם אם תתגשם משאת־נפש זו ותימצא דרך לחזות מראש שינויי אקלים, יהיו תחזיות אלו סטאטיסטיות. אחרי אי־הודאות יישארו בהחלט גם כאשר יכינו אנשי המדע את המערכות הפיסיקליות־אטמוספריות המעורבות בשינויים אקלימיים, משום שהתהליכים הם מורכבים מאוד ומשום שהכבע סומן תביך בשרוולו קלפים בלתי־צפויים, כגון התפרצויות הדי געש, שינויים בזרמים באוקיאנוסים ועוד.

הלק ניכר מבאמצי המטאורולוגים ומדעני־האקלים מוסקע היום גם בנסיון לחזות מראש את השפעת האדם על האקלים. למשל, ריבוי כמות הפחמן הדו־חמצני באוויר, בגלל הפליטה המולכת וגדלה של גזים מתעשיה מחד גיסא, והצטמצמות שטח היערות הסופגים גז זה (לאחר פריתתם) מאידך. שינוי כזה יגרום לעליה ברמת הקרינה האינפרא־אדום שתישאר באטמוספירה, כלומר לעליית הטמפרטורות על פני כדור הארץ ולשינוי כללי באקלים. קבוצה גדולה של מדענים עוסקת במחקר שינויים אקלימיים שעלולים לחול עקב שואה גרעינית. אולם גם אם לא יחולו שינויים מהזיקי־לכת וגם אם יידעו המדענים לחזות, במידה מדויקת יותר ויותר, את האקלים העתידי, תישאר ארצנו תמיד על גבול המדבר ובשל כך היא צפויה לשינויי אקלים ולתקופות של שפע ושל מחסור במים.

מאחר שאין האדם יכול להשפיע במידה משמעותית על שינויי האקלים ומאחר ששינויים אלה משמעותם מחסור בשנים מסויימות ושפע בשנים אחרות, נשאלת השאלה אם יש לקבל כגזרה משמים את הצורך לקצץ אחת לכמה שנים את שטחי המזרע בהתאם למפרי הבצורת. התשובה היא: מידת התלות בבצורת תלויה ברמת התושיה והעשיה של החברה הזרה באיזור גבול המדבר.

ככל שהחברה מתוחכמת יותר, כן מתפתחות בה יותר שיטות האגירה והחסכון. שיטה נפוצה של אגירת מים היא באגמים טבעיים או מלאכותיים – הסכר הגדול על הנילוס, למשל. בקנה־המידה הישראלי אגם הכינרת הוא מאגר מחסנ.

עיבוד סטאטיסטי, שנעשה על־פי הנתונים מתצפיות על הגשמים בבאה השנים האחרונות ועל הזרימות לכינרת ומכמנה בעשרות השנים, מאז החלו למדוד אותן, מלמד על הסיכויים לשנים של בצורת ושל שפע. מתוך השוואה עם התחזיות של גידול הביקוש למים תתברר, כבר לפני כעשר שנים, שלא רק שהכינרת, כמאגר רב־שנתי, לא תספיק, אלא שגם אם נצרף אליה את מאגרי מי התהום עדיין יהיו חסרים כמיליארד וחצי מטרים מעוקבים כדי שאפשר יהיה לסגור את הפער בין משיכות־היתר בשנות המחסור לבין ההחזר בשנות שפע. הרזרבות העומדות לרשותנו זן כשנים וחצי מיליארד מטרים מעוקבים, אך כדי שהקרן תאפשר משיכות־יתר היא צריכה להיות כארבעה מיליארד מטרים מעוקבים.

הפתרון הוא – שיטת אספקה גמישה. כלומר, צימצום הצריכה בשנות בצורת והוספת מים בשנות שפע. אולם פתרון כזה, שנראה לכאורה פשוט, אינו ישים לגבי חברות מתקדמות, המסקיעות הון רב באמצעי־היצור שלהן, מה שמחייב הפעלה יעילה וקבועה של האמצעים לשם הבטחת רמת־הכנסה וחיים קבועים. אבל גם אילו הוגשם הפתרון הזה היה מתברר לנו שבעצם אין זה פתרון. גם בשנים נורמליות משיכות־היתר חודגות כהמותר וככל שעוברות השנים והאוכלוסיה הולכת וגדלה, כן הולך וגדל החוב שלנו לרזרווה הרב־שנתית.

כיום הצריכה הממוצעת השוטפת השנתית היא כ־2,100 מיליון מטרים מעוקבים בשנה (מלמק"ש) בעוד שהפוטנציאל הטבעי הידוע של מילוי האקוויפרים הוא כ־1900 מלמק"ש. 200 המלמק"ש של צריכת־היתר מתאזנים בחלקם על־ידי שימוש בקולחים מושבים ובמי שכפונות בכמות של 150 מלמק"ש, כך ששאיבת־היתר השנתית היא בסדר־גודל של 50 מלמק"ש. עד היום משיכת־היתר המצטברת היא בסדר גודל של 200 מלמק"ש.

בהשוואה לחובות הלאומיים האחרים של מדינתנו נראית הכמות של שאיבת־היתר של 50 מלמק"ש כבעיה שולית. אולם היא תלך ותחריף בעתיד. ראשית, משום שקיקר שאיבת־היתר היא באיזור שפלת החוף. בגלל התנאים הגיאולוגיים המיוחדים של איזור זה גורמת שאיבת היתר לירידת מפלס מי־התהום ולהמלחתם, כי מי־ים חודרים לתת־הקרקע. נוסף על כך, מי־התהום בשפלת החוף מזוהמים מהשימוש בדשנים באיזור זה, מחילחול מי־ביב ומחילחול אחרי פסולת עירונית.

כיום שהמים מזוהמים, יש צורך בכיסוי הצריכה העירונית על־ידי מים שפירים.

כיום צורכים הישובים העירוניים (וכולל תעשיה) כ־500 מלמק"ש, אולם בתחילת שנות ה־2000 (בסך־הכל בעוד כ־20 שנה) עשויה צריכה זו להגיע לכ־700 מלמק"ש. אם תחזית זו תתאמת, יישארו לחקלאות בסך־הכל כ־900 מלמק"ש מים שפירים. אם גם נוסיף עד שנת 2000 200 מלמק"ש מים מסוג ב', נגיע עד 400 מלמק"ש תוספת מים מסוג זה. כלומר, כמות המים שתעמוד בסך־הכל לרשות החקלאות תגיע ל־1300 מלמק"ש. כיום הצריכה השוטפת היא כ־1400 מלמק"ש בהתאם. אם נניח שיוחלט על הגדלת שטחי החקלאות בשני אחוזים בשנה במשך 20 השנים הבאות, יהיה צורך בתוספת שנתית של כ־25 מלמק"ש, שיהיו עם הכמויות הדרושות להספקת הצרכים הקודמים תגיע לכ־325 מלמק"ש ובמשך 20 שנה לכ־800 מלמק"ש נוספים.

התוספת הזו – כ־325 מלמק"ש – היא בהיקף הכמות שמפעל המים הארצי מספק מצפון הארץ לדרומה ולדרומה.

מהיכן לקחת את תוספת המים הזו, והאם כראי למדינת ישראל להשקיע בפיתוחה? כדי לענות על השאלה הזו יש לענות תחילה על סידרת שאלות ערכיות, שהראשונה בהן:

האם יש בכלל צורך בחקלאות במדינת ישראל? אם התשובה היא „כן" – מה צריך להיות היקפו המרבי של הענף הזה?

הצגת השאלה הזו כשאלה ערכית נובעת מהצב־יסוד: חקלאות באזורים שבל גבול המדבר תהיה תמיד פחות כראית מחקלאות באזורים משופעים במים, שלא לדבר על כאלה המשופעים במים ובשמש. כלומר, השקעות בתעשיה ובמסחר, שתעמורת רווחיהן יכולה חברה לממן את המזון והלבוש שלה, עדיפות על־פני השקעות בחקלאות.

התשובה על שאלה זו תלויה במערכת הערכים שחברה מסויימת מחליטה עליהם. יש להניח שכל חברה, הישראלית במיוחד, היתה רוצה לספק את כל צריכה ולא להיות תלויה בחסרי אחרים, אך מאחר שהיא צריכה לשלם על כך יותר משבאפשרותה לשלם, היא תקבע לעצמה גבול מסויים. אם עלות היצור העצמי תחרוג מהגבול הזה, תעדיף החברה לקנות את המוצרים הדרושים לה; אך אם תעלה ליצרם, לפחות במחיר הגבול במחיר השוק, היא תבחר ליצר אותם בעצמה.

איפה יעבור קו הגבול הזה – הרכר תלוי בהחלטות פוליטיות־ערכיות־כלכליות. הדרישה הקיצונית הערכית מצד אחד תהיה להגיע לניצול כל רזרוות הקרקע במדינת ישראל, בלי להתחשב בשיקולים כלכליים. הדרישה הקיצונית הכלכלית המנוגדת לכך תהיה – חקלאות שבל תשומותיה אינן מסובסדות, לרבות המים, ושמחיר מוצריה מתחרה במחירי השוק הבין־לאומי. המגבלה של מקורות המים מתבטלת, אם מתקבלת החלטה פוליטית לעמוד במטימה הקיצונית הראשונה, משום שכמות המים בים־התיכון ובים־סוף אינה מוגבלת ואפשר להמתיק כל כמות מים במחיר מרכי של דולר וחצי עד שני דולרים למטר מעוקב (בהנחה שמחירי הנפט אומנם יירדו, כחזוי) ובתוספת של עוד כחצי דולר, עד 75 סנט עלות הכפקת המים למרכז הארץ, אפשר לספק במחיר של כשנים וחצי–שלושה דולר את כל כמות המים הדרושה להשקיית כל קרקעות המדינה מרן ועד אילת.

הדרישה הקיצונית השניה פירושה, כמובן, צמצום שטח החקלאות למינימום, אך גם התשובה עליה איננה מחלטת, שהרי נשאלת השאלה, מהי עלות מים אמיתית ולא מסובסדת? האם החקלאי צריך לשלם בעד מנגנון לאיגיל של חברת המים או חברת החשמל? שאלה נוספת היא, האם חייב להיות מחיר אחד לצריכה עירונית ולצריכה ביתית, אם האספקה היא ממפעל אחד? לדוגמה, כיום משתמשים בכ־30 מלמק"ש להשקיית גנים ומדשאות במדינה. גם אם נחלים ששטחי ידק אלה דרושים להבטחת רמת־חיים נאותה, מדוע יש לשלם אותו מחיר כמו שמשלמים בעד מים לגידול מצרכי מזון ומצרי־יצוא? שאלה נוספת היא, באיזה תשלום לחייב את המיגזר העירוני בעד סיפול בבי הביוב שלו.

אני מציע, כהצעה זמנית וחלקית, לקבל החלטה ממלכתית לפתח את החקלאות, שמטגלת לעמוד בעלות מים של 15 סנט למטר מעוקב. בהתאם לתשובה חלקית זו אפשר לקבל תשובות חלקיות על השאלות האחרות וכך, בשיטת הקירובים, להתקרב לתשובה על השאלות המהותיות. במילים אחרותו יש לבדוק את מכלול האפשרויות הבאות בחשבון למציאת מים נוספים למדינת ישראל ולברר אם עלותם תהיה מתחת לעלות הנ"ל. אם יתברר, מבריקה ראשונית, שאפשר לעשות זאת, יש לתכנן מחדש את מערכת אספקת המים המרצית כך שתענה על הדרישות שהתצנו.

(רשימה ראשונה בסדרה)

ערבה בטרנזיט

מאת יקיר צור

עתונאים ופקידי סוכנות הגיעו לערבה באוטובוס ממוזג. חברי הישובים החליטו לא להחמיץ את ההזדמנות. קומוניקטים מודפסים הוכנו מראש

אוטובוס התיירים הממוזג, שנוסעיו עירוב של עתונאים ופקידי סוכנות, עשה דרכו בין גבעות וצוקי מדבר ופתאום עצר. את דרכו חסמה מכונית „טרנזיט" שחנתה לרוחב הדרך. בתוכה ישבו מספר צעירים, פרועי שיער וצרובי שמש. היתה שעת דמדומים של בין־ערבים. אלדד גיטין, מנהל חבל הנגב של הסוכנות היהודית, ירד מהאוטובוס והרעים בקולו על הישובים בטרנזיט: „אם לא תזיזו מפה מיד את האוטו אני לוקח לכם אותו". האיום פעל, כנראה, משום ש„הטרנזיט" זז ואיפשר לאוטובוס להמשיך בדרכו. אבל גיטין לא נרגע. שעה ארוכה עוד מילמל לעצמו „חוצפה שכואת, לנסות ולחסום אוטובוס של הסוכנות עם טרנזיט השייך לסוכנות."

יושבי ה„טרנזיט" היו, כפי שהתברר, תושבי הישוב „שחרות" שאליו נסענו. המזכירה, ששוחחו איתה בטלפון בשעות הבוקר, אמרה להם כי מפאת קצר הזמן ניאלץ אולי לוותר על הביקור בישוב. חבורה כה גדולה של עתונאים לא ביקרה מעולם בישובם. ההחברים החליטו שלא לתת להזדמנות פז כזו לחמוק להם בין האצבעות. גם קומוניקט מודפס הכינו וכן, בצד פרסום אחדים על הישוב – הממוקם בגובה 553 מ' מעל פני הים, על מצוק הרים שמעל קיבוץ יטבתה – גם סענות קשות כלפי המוסדות המיישבים, המזניחים את הישוב החדש שקם בלב הערבה. מאו עלה הישוב על הקרקע לפני כשנה, לא נעשה בו, לטענת המתיישבים דבר. לא פיתחו סביבתי, לא תוכניות מיתאר, לא קידום אמצעי ייצור חשמל, טלפון וכדומה. „לאור השתלשלות הדברים אנו חושבים", כותבים המתיישבים „כי אין לתבל הנגב כל עניין בפיתוח הישוב ובקיומו".

אל האוטובוס עולה דמות שדומה כי יצאה מתוך ספר הרפתקאות לבני נוער. ספי הנגבי שמו, לבוש מכנסי ג'ינס קצרים וגופיה שחורה, חסרת שרוולים ועליה רשום בעברית ובאנגלית „רוכבי הגמלים". לראשו כפיה לבנה קשורה כמנהג הבדווים וכלי־כולו שזוף משמש המדבר. „לדנם איש ערב", אומר מישהו באוטובוס. ספי מספר על פרויקט התיירות החדש שהוא עמל על הקמתו. בעזרת הסוכנות רכש 17 גמלים והוא מגדל אותם במגמה לקיים סיורי גמלים במדבר לתיירים ולמטיילים. התכנית היא לקיים מסעות של יום אחד עד שבועיים תמימים על גבי גמלים, שבהם ישחזרו המטיילים את הלכות הנתיים של אורחות המדבר שנעו באיזור בימי קדם. „בסיורים אלה" אומר ספי „לא יאכלו מתוך קופסאות שימורים, אלא יאכלו רק מצרכי מזון שהיו קיימים בימי קדם".

המשלחת הכבודה, ובראשה שני ראשי המחלקה להתיישבות, ניסים זחילי ומתי דרוכלס, מחמצת להתארח באוהל הבדוי שהקים הנגבי סמוך למקום שהגמלים חונים בו. לאור הלוכסים העמום, אנו שותים תה מתוק מצמחים מקומיים ואוכלים פיתה שנאפתה עליידי. הבדווים השכנים. באווירה הקסומה של אוהלי קידר, אפילו רעיון השבועיים במדבר על גב גמל מתברר וזכה לבסיסם של העתונאים. עם זאת, אף אחד לא מתרב לנסות סיול כזה על בשר. מקסימום להתבלם על גב הגמל, ואז־רב לרדת ולחזור לאוטובוס הממוזג.

בגוש קטיף נעשה נסיון לנצל את הפוטנציאל התיישבותי של רצועת עזה, ולהשיב במקום את מי שעוד מחר לאחר פינוי יישובי הפיתחה. תחילה אנו עוצרים ב„אלי סיני", מושב המשתייך לתנועת אמנה של גוש־אמונים. בכניסה לישוב – חייל מילואים ליד מחסום מאולתר. מובע סמבל לראשו האחזיות של וקמן תחובות באוזניו. בין מקבלי פנינו גם אבי פרחן, מראשי התנועה לעצירת הנסיגה מסיני. מדברים על ישוב קבע ל־25 משפחות בשלב ראשון, איזור תיירות, מרפון לספורט ימי, מועדון גלישה, מסעדות דגים. בינתיים רואים בשטח כמה מבנים זמניים, קרוונים ופחונים וסימנים המעידים על התחלת בניה. החול על חוף הים עדיין נקי והמים צלולים. כמה סככות רקלים וצריף רעוע – ספק קיוסק ספק מסעדה – הם הסימנים היחידים לנוכחות בריאדם על החוף.

היעד הבא, כפר הנופש נוף קטיף. זהו כפר הנופש הדתי הראשון בעולם, או כפי שהגדיר את צבי הנדל, מנכ"ל החברה לפיתוח כפר הנופש – מעין מועדון הים התיכון לדתיים בלי הסטריפטיז ובלי הסרטנים. סרט הזדיאו על כפר הנופש המוצג בפנינו מלא בתמונות של יהודים בביפות אוכלים, מבלים ונהנים על רקע מוסיקה חסידית. על המרקע מופיעה בריכה שחיה ורפי גינת, הקריין, מכריז: „בבריכת השחיה יש שעות רחצה נפרדות לגברים ולנשים, וכמובן יש גם שעות של רחצה משפחתית ביחד". מבט החוצה מגלה בריכה ריקה כמעט לחלוטין. מציל משועמם במבנע קש גדול משגיח על מתרחצה בודדה.

אבל האמרקציה האמיתית של כפר הנופש היא הגלישה בדיונות החול התלולות בג'יפים מיוחדים המצויידים בגלגלי בלון. צי הג'יפים מונה בינתיים שני כלי רכב בלבד, אבל יש כבר תוכניות להוצרב. שועלי הדיונות האמיצים לא מוותרים על מבנן האומץ, עולים על הכלים ויוצאים לשטח למטה, בתחתית הדיונה, אומרים מגוש קטיף פנים דומה לאילת על הכביש החדש לאורך הגבול עם מצרים. נסיעה אורכה קצת מייגעת. כדי להעביר את הזמן, שולפים בדיחות ישנות, מעלים זוויות משותפות וגם „מטפלים" קצת, ברוח הזמן, בדו"ח לנראו על שליחי הסוכנות. את הבדיחה הבאה סיפר דובר הסוכנות צבי איל: באחד מקיבוצי השומר הצעיר גדל פר הרבעה משובח שהמוניטין שלו יצאו למרחוק. יום אחד מגיעה לקיבוץ בקשת עזרה דחופה מחוה ידידותית בהלנו. „אנו זקוקים נואשות לפר שלכם" נאמר בבקשה. למרות הקושי, מועלה הפר אחר כבוד למטוס ומוסס להלנו. כעבור מספר ימים מגיע טלפון בהול: „הפר שוכב על גב במרעה ואינו עושה כלום, מה לעשות?" לאחר שעצה טלפונית לא עזרה, טס ממפלו של הפר להלנו. הוא מגיע לזרה [illegible] הפר [illegible] מתחת לעץ וכל הפרות המעבסות סולד לא מצליחות לעורר אותו משלתרגה. „מה, זה, שאל המטפל, למה אינך עושה כלום". „אני בשליחות", ענה הפר ושב לנמנם מתחת לעץ.

מלום שזה בכלל לא היה כל כך מפחיד כפי שזה נראה מלמעלה.

ראשי המחלקה מנצלים את הביקור בכפר הנופש להצהרת עמדות בנושא שעמד באחרונה במרכזו של הדיכוח הפוליטי ביניהם – ישוב פליטי מחנה קנדה בתל־אל־סולטאן. „יש בינינו הסכמה מוחלטת", אומר זחילי, „שאסור ליישב את פליטי מחנה קנדה בתל־אל־סולטאן בלב ישוב יהודי, כדי שלא ליצור נקודות חיכוך מיותרות. חילוקי הדעות הם לגבי הפתרון הרצוי". דרובלס, במין דינמיקה שאחר העתונאים כינה „תסמונת פס ופסטון" – אחד אומר מילה והשני מחזיר שתיים – ומצהיר „הסכמים צריך לכבר. אבל אם צד אחד מקיים הכל והצד השני שום דבר, צריך גם לבדוק את הנ'נטלמניות של הדברים". במילים אחרות, יש להשאיר את הפלישים היכן שהם נמצאים כעת ולא להעבירם לשטח ישראל. במהלך הסיור מדגישים דרובלס וזחילי כי הדיכוח ביניהם הוא על בסיס אידיאולוגי בלבד ולא, חלילה, על רקע אישי. היחסים ביניהם, כך אומרים גם עוזריהם, הם יחסי עבודה טובים. עם זאת, במהלך הנסיעה ישבו השניים בחלקים שונים של האוטובוס, ונדיר היה למצוא אותם משוחחים זה עם זה.

אין בריר!
ישראל חייבת להחליף משטר!

מה'יום אנחנו במשטר חדש: משטר של משמעת מים

חוק התכנון והבניה
תשכ"ה – 1965
הודעה המחוזית לתכנון ולבניה
מחוז תל־אביב
מרחב תכנון מקומי
תל־אביב־יפו
הודעה בדבר אישור
שינוי תוכנית מפורטת

נמסרת בזה הודעה, בהתאם לסעיף 117 לחוק התכנון והבניה, תשכ"ה־1965, כי הועדה המחוזית לתכנון ולבניה, מחוז תל־אביב, החליטה, באישור שר הפנים לאשר תוכנית מס' 2/1983, שינוי מס' 1 לתכנית 1984 של תוכנית מס' 1983 וכי גר מס' 3 לשנת 1984 של תוכנית מס' 44 – תוכנית מאוחדת לקביעת אזורים מיוחדים 1941, הסמוחים והכלולים בשינוי התוכנית ומקומה
חלקות 168, 169, בגוש 6941
חלקה 72 בגוש 6936 רח' יהודה הלוי־מיזמקין, ת"א.

עיקרי הוראות השינוי:
לקבוע מגרש לשטח ציבורי פתוח בחלקה 72 בגוש 6936 במקום אחוז מגורים 1, לקבוע שטח בניה של 4158 מ"ר (בחלקות 168, 169 בגוש 6941) בבנין המקום ברח' יהודה הלוי־מיזמקין כ־9 קי מות המטרים. סגירת קטע הכניסה בר בוכית. קומה זו תשמש לכניסה בלבד. ולא יותר בה כל שטח וחלת פרקד מודי־ען ונוחיות. לשנות התוכניות הראשיות 1983 ר"44.

והדעה על הפקת השינוי פרסמה ביל־קוט הפרסומים 3155 תשכ"ח עמוד 1292.

השינוי האמור בצורה שאישרה הועדה המחוזית ביחד עם התשריט המצורף אליו, הופקד במשרדי הועדה המחוזית האמורה וכן במשרדי הועדה המקומית לתכנון ולבניה תל־אביב־יפו וכל המעי נן רשאי לעיין בו ללא תשלום, בימים ובשעות שהמשרדים האמורים פתוחים לקהל.

מרדכי פנגא
יו"ר הועדה המחוזית
לתכנון ולבניה
מחוז תל־אביב

חוק התכנון והבניה
תשכיה 1965
הודעה המקומית לתכנון ולבניה
תל־אביב יפו
הודעה לפי סעיף 149 לחוק התכנון
והבניה תשכיה – 1965

הרינו מודיעים בזאת כי הוגשה לועדה המקומית לתכנון ולבניה תל־אביב יפו בקשה ליתן אישור לשימוש חורג ממחסן למשרד ברחוב אנגל מס' 5 גוש 6936 וחלקה 67 חוק בנין 2/0074־005.

בעל קרקע או בנין או המחזיק בהם שיש לו התנגדות להוצאת היתר/אישור הנ"ל במקום זה רשאי להגיש לועדה המקומית לתכנון ולבניה תל־אביב יפו, שדי בן גוריון 68, את התנגדותו המנומקת ולציין כתובתו המדויקת וטלפון.

ההתנגדויות תתקבלנה במשך 14 יום מתאריך פרסום מודעה זו ותובאה לדיון בפני הועדה הנ"ל.

י. כמפי
סגן ראש העיריה
יו"ר הועדה המקומית
לתכנון ולבניה
תל־אביב־יפו

חוק התכנון והבניה תשכ"ה 1965
הועדה המקומית לתכנון
ולבניה תל־אביב־יפו
הודעה לפי סעיף 149 לחוק התכנון
והבניה תשכיה 1965

הרינו מודיעים בזאת כי הוגשה לועדה המקומית לתכנון ולבניה תל־אביב־יפו בקשה ליתן אשור להקלה לקומה נוספת ולחדר מסנות על הגג ברחוב ברזילי מס' 12 גוש 6936 חלקה 33 חוק בנין 3/201־012

בעל קרקע או בנין או המחזיק בהם שיש לו התנגדות להוצאת היתר/אשור הנ"ל במקום זה רשאי להגיש לועדה המקומית לתכנון ולבניה תל־אביב־יפו, שד' בן גוריון 68, את התנגדותו המנומקת ולציין כתובתו המדויקת וטלפון.

ההתנגדויות תתקבלנה במשך 14 יום מתאריך פרסום מודעה זו ותובאה לדיון בפני הועדה הנ"ל.

י. כמפי
סגן ראש העיריה
יו"ר הועדה המקומית
לתכנון ולבניה
תל־אביב־יפו

עיריית צפת
הועדה המקומית
לתכנון ולבניה – צפת
רח' ירושלים 7 צפת,
תיר 1806 מלאן (067) 30961/4
הודעה.
(לפי סעיף 145 לחוק התכנון והבניה תשכ"ה – 1965)

ניתנת בזה הודעה כי לועדה המקומית לתכנון ולבניה צפת, הוגשה על ידי חודי שמואל בקשה להקלה בגוש 13075 חלקה 65 ברחוב מ"ג 4/1 בצפת, שם ומספר התכנית הוא על המקרקעין בגוש הבקשה מפורטת דרום 3790 צפתי מהות ההקלה: הקטנת מרחוק צדדי ב־10% והגיע מ־4 מ' ל־3.60 מ'.

ניתן לעיין בבקשה, ללא כל תשלום במשרדי הועדה בשעות העבודה הרגילות ומעוניין להגיש התנגדותו יגישנה לועדה, בטרם מנעמק תוך 14 יום מיום פרסום הודעה זו.

א. שווארץ
יו"ר ועדת המשנה
לתכנון ולבניה צפת

חוק התכנון והבניה תשכ"ה – 1965
מרחב תכנון מקומי, קיבוץ:

נמסרת בזה הודעה לפי סעיף 149 לחוק התכנון והבניה תשכ"ה – 1965 כי במשרדי הועדה המקומית לתכנון ולבניה קיימת הוגשה בקשה לגידת קומת עמודים בצמוד ל„מיני קונג" בשטח 21.00 מ"ר ברח' דפנה 30 א' קרית ביאליק גוש 11534 חלקה 36, 35.

בהתת הסכיה:
תריגה של 21.00 ב"ר באחוזי הבניה המחרים המהוה 3.1% בשטח החלקה.
כל המעוניין רשאי להגיש התנגדות למשרדי הועדה המקומית הר' ויצמן 5 קרית מוצקין, תוך שבועיים מיום פרסום הודעה זו. לפי, יו"ר הועדה המקומית לתכנון ולבניה קריות

קרא מחר ב־
ידיעות אחרונות

רב־שיח דתיים־חילוניים
האם אפשרי דו־קיום בשלום?

מיכאל ברונו, הנגיד
מאת לאה אונגר

שליח „ידיעות אחרונות"
בסין העממית
כתבה שניה בסדרה
מאת ד"ר אמנון קפליוק

יצחק זמיר, לאחר הסערה
מאת גד ליאור ורונית ורדי

אלי טיסונה, חקלאי
קובלנתו של מס' 5 ברשימת ה־11
מאת אביבה שאבי

מוות בשדירה
פרי אליס, אופנאי מוביל בארה"ב,
חלל נוסף של תאיידס
מאת טוריית בת־יער

מקדם מכירות
סמדר קלצ'ינסקי בסרט חדש. סיפורי סינדרלה
מאת קובי ברוק

דרמה יוצרת
שערוריה בביה"ס לאומנויות הבמה, בית צבי
מאת עדית נעמן

כיופים
מאת ארדטה דגן

מדוריהם של חיים חפר, עמוס קינן, בועז עברון, דידי מנוסי, סילבי קשת, אהרון בכר וזיוה יריב

„השקל שלך"

במוסף לתרבות, ספרות ואמנות:
שבוע הספר העברי – שיח עורכים־מו"לים
בהשתתפות: אהד אמורה, אברהם יבין,
נתן יונתן, מנחם פרי ויגאל שוורץ

הלוח הכללי ידיעות אחרונות

מבצע הטלפון המ3/3/13

מבין אלפי המפרסמים בלוח הכללי
זכו בהגרלה מס. 4:

שני כרטיסי טיסה לחו"ל עלעל
בתוספת רכב השכרה europcar

1. סולי אלאלוף, רח' פינסקי 52/19 תל־אביב.
2. משה קרויטורו, רח' הטייסים 13 חולון.

עשר מכוניות שכר לסוף שבוע (3 ימים)
europcar

1. מאיר גדעון, רח' אגמון 4 א' חיפה.
2. מטי בראי"ס, רח' ורד 8 כרמיאל.
3. מנחם טויל, רח' פינס 13 כפר־סבא.
4. ישראל זלאיט, רח' הפרסה 32 תל־אביב.
5. דב הרשמן, רח' המכבים 18 בני־ברק.
6. שלמה בן־חיים, רח' החלוץ 51 ירושלים.
7. אסתר קורן, רח' בר־אילן 35 נתניה.
8. שמריהו עמרני, רח' יהודה־הלוי 19/13 פתח־תקוה.
9. מאיר ברפי, רח' שחר 15 ירושלים.
10. יצחק בן־שלח, רח' שונה הלכות 17 ירושלים.

שני „מי אירוח זוגי" במלונות „מורה":

1. אליהו נקש, רח' ירושלים 52 בת־ים.
2. ישראל חיון, רח' שריאה 36 ראשון־לציון.

בגלל ריבוי המשתתפים במבצע עלול לחול עכוב במשלוח הספר „תחזוקת הגוף" - פרס לכל משתתף.

פרסם בלוח הכללי והשתתף בהגרלות, כולל הפרס הכספי
15,000 ש"ח למפרסם המודעה
ו־7,500 ש"ח למבצע עיסקה באמצעות הלוח הכללי

הלוח הכללי של ידיעות אחרונות

דבר הטלפון לא מפסיק 3/3/13 דבר

הודל ניצח על תצוגה אנגלית משכנעת מול פאר גוואי – 0:3

יעקב ברוש ממקסיקו

גלן הודל, הקשר המחוזן של נבחרת אנגליה, הוליך אותה לנצחון הרשים 0:3 על פרגוואי באיצטדיון אצטקה במקסיקו סיטי. הודל היה האדריכל של התצוגה האנגלית הכבירה בשכונת הודל, שהציג משחק מדייק, נמרץ ותחבולני במרכז השדה, הניע היטב את הקבוצה ואיפשר ל-כוכבי המחזון – גארי לינייקר, לוב"ע צמד שערים, אנגליה השכילה כבר מזמן את התפעולה הכושלות בשלב המוקדם. המשחקים מול פולין – ואתמול מול פרגוואי, הציגו נבחרת אנגליה רעננה, לוחמת ובעלת יכולת ביצוע מעולה.

יתכן, כי אנגליה אינה מפגינה כדורגל מבריק, אולם היכולת הקבוצתית שלה והמשחק החזק והמהיר מאפשר לה להיות יעילה מאוד.

אין ספק, כי פרגוואי סיימה רבות לאנגליה. שחקני פרגוואי אימדו בשלב מוקדם את עשתונותיהם. היחקו בפראות ועסקו בהיכזבים מיותרים עם השופט הסודי אל-שאריף. השופט, שהסביר את הדגן וגילה יד רבה, הטריין ע"י כך את שחקני פרגוואי לתקל בגסות ולאבד את הדוח הספורטיבית. באחד הבקרים אף נפגע לינייקר במתכוון והוצא לספול ליד הקו.

אנגליה הבקיעה שער ראשון בדקה ה-32: הודג' העביר כדור שטח משבאל ולינייקר דחק אותו פנימה. בדקה ה-56 הוגבה כדור קרן מימין, השוער פרנגרו הדף ופישר בירדסלי המסיבו לרשת. לינייקר שב והעלה את מאזנו בדקה ה-72 לאחר שקיבל מסירה מסטיבנס וסיים אותב במבצע אופרני.

60,000 צופים חזו במשחק.

● אנגליה: שילטון, סטיבנס, מרסר, מצלר, סנסום, סטיבנס, הודל, ריד, וסטיבנס הודג', לינייקר, בירדסלי (הייסלי).

● פרגוואי: פרנגרו, סוראלס (נגאשי), זבאלה, דלגדו, צ'ינה, נונז, רוסרו, קנייסה, ספירדה, קבניאס, מדוזה.

גרי לינייקר שולח את רגלו מול שוער פאראגוואי וקובע 0:2 לנבחרת אנגליה

השער שהעלה את מערב־גרמניה לרבע־הגמר: שוער מרוקו נכנע לכדורו של מתיאוס

מתיאוס הציל הגרמנים מהארכה

בנחרת מערב־גרמניה קברה לשלב רבע־הגמר לאחר שהציגה משחק מרגיז ונרפה, נצחונה הדחוק (1:0) על מרוקו, שהושג שתי דקות מהסיום, הציל את הגרמנים מהסיום של ההארכה, אבל לא מהסקנה הכתבקסת שבכמלת תוקפנית היא לא תגיע רחוק.

המרוקאים סיחקו עם הגרמנים ללא רגשי נחיתות, משום שאפשר להם זאת. תגיבו של בקנבאואר לא גילו שום תיחום והיזה מול נבחרת, שנכנסת לפגיקה כאשר מבצעים בחזקה מסירות כפולות. מאמנה הברזילאי של מרוקו, חוזה פאריה, סיגל, אמנם, להגיבו את התורה הברזילאית, שחשוב להחזיק בכדור, אולם הפעם הדבר היה נוגם ביותר. המרוקאים כלל לא סיכנו את שערו של שומר ובסופו של דבר תבע אימדו את הכבוד.

לשם שינוי נבלל בהרכב הפותח קרל־היינץ רומיניגה שאם היה יושב על הספסל, כמו במשחקים הקודמים (ובהם שותף רק לקראת הסיום) לא היה קורה שום אסון. אם מעסיק בקבאואר. שרומיניגה הוא הנשק הסודי של גרמניה, אז יש לו בעיה. רומיניגה לא יציל את נבחדתו. גרמניה זקוקה למנהיג כמו בקבאואר ובל ומן שלא יעמוד מזה, המשיך אולי נבחרת זו להופיע במשחקי הגמר אבל בשום פנים ואופן לא תהיה מסוגלת לשחזר את ימיה הזוהרים.

יתכן שכם לחום הכבד ששרר במונטריי היתה השפעה על הגרמנים, אבל בשמו, באותו מגרש, יהיה להם "עוד יותר טולם תתייצב נבחרת מקסיקו, שהיא, ללא ספק, ריב קשה יותר מאשר מרוקו, שלא להבר על כך שגרמניה תצטרך להתמודד גם עם הקהל המקסיקאי ואולי גם עם שיפוט ביתי. בקיצור, לגרמנים יש בעיה ומעניין כיצד יחלצו ממנה.

המשחק עם מרוקו התנהל כאמיתית רבה, בעיקר, בכלל המרוקאים, שביקשו „להרדים" את יריביהם ולפרוץ במפתיע קדימה. הגרמנים לא הסכילו לחמוק מהמאמקיקה הזאת ונהפוך אף הם למשחק הרדום.

בנחצית־השניה חל שיפור מסוים בנבחרת הגרמנית. זו שלטה בשדה, תקפה וסיכנה, אך השוער האקי מילא את שערו שוב ושוב. את ההצלה הגדולה ביותר רשם האקי מול רומיניגה, כשקלט כדור כפול בעיטה מקרוב של „קאלה".

שתי דקות מהסיום, בשעה שנידמה היה, כי 10,000 הצופים במונטריי אלצו לחוות ב־30 דקות נוספות, הובקע שער הנצחון הגרמני: היקסר לותר מתיאוס בעט בדוד־עונשין שסחף מ־25 מ'. הכדור מצר (מצוצה), הישעה את השוער האקי וחדר לפינת השער.

גרמניה ניצחה, אימה, במזל, אולם תצטרך לעשות בדקיבת לקראת הגמר הגדול עם מקסיקו.

שפט זוראן פטרוביץ מיוגוסלאוויה.

● גרמניה: שומכר; ברהולד, פרסטר, אדר, ברגלי; יקובס, באגנ, מתיאוס רומיניגה, פלד (ליסבדסקי), אלופס.

● מרוקו: האקי; חליפה, אל־אורי, בליאוויה, למריס; חראוזי, בדרבלה, דולמי; סימוני, חיר, קריאו

סאבה שערת

[illegible]

● כוכבים בסוטבדרו ● כוכבים בסוטבדרו ●

מוחמד טימוני

לפני שנה עצרה מרוקו את נשמתה. כוכב הכדורגל הגדול, מוחמד טימוני, שבר את רגלו, כששיחק במדי קבוצת הצבא המארוקני, פ.א.ר. ראבאט נגד זמאלק קהיר, בחצי גמר גביע אפריקה. טימוני זכה לטיפולים אצל סוני הרופאי באירופה והוכשר לפתח באיטונים סמוך למוניאל.

קשה לתאר את מארוקו ללא טימוני, בן 26, הנחשב למנהיג הנבחרת. הוא רוחה אצעות רבות לשחק באירופה , אולי בשל העובדה שאביו משמש כאחד משומרי הראש של המלך חסן וטימוני הוא חביבו של המלך.

במארוקו מכנים אותו ה„תותח", אך לעוצמת בעיטתו נוספה טכניקה גבוהה בהשראת מאמנו הברזילאי, רוזה פאריה. שיחק 55 פעמים כמרי מארוקו ב־1985 נבחר לכדורגלן העונה של אפריקה.

אנצו שיפו

ביגיל 20 נחשב אנצו שיפו לאחד מעמודי התווך של נבחרת בלגיה. מוצאו הסיציליאני מעניק למשחקו ברק לאטיני. כשהיגרו הוריו לבלגיה – אביו חיפש עבודה כבורה פחם – לא ידעו, כי הביאו עימם לארצם הודשה שי נחדר.

שיפו נתגלה לפני שנתיים וחצי, כשחולץ בחרקב הראשון של אנורלכס את „הקפטן" הפצוע, פרנקי וקאומן. כיום קשה לתאר איך תראה הקבוצה הנבחרת ללא שניהם. כבר במשחקיו הראשונים הוחיד רושם כביר. מלחמה נפתחה בין נבחרות איטליה ובלגיה על שירותיו, כיוון שלמשפחתו היתה עדיין אזרחות איטלקית. הוא נשאר בבלגיה והפך לאליל ההמונים וחביבו של הבאמן ז' ת"ים.

פרנצ'סקולי

אם מוחלים לנבחרת אורוגואי הבאסנית והנוקשה, שעלתה לשמינית הגמר כמאון שלישי ושתי נקודות (7:2), זה בגלל החלוץ הנפלא שלה, אנזו פרנצ'סקולי.

שחקן ריבר פלייט, ארגנטינה, עד המוניאל, ובסיומו יועבר תמורת 4 מליון דולאר (!) לראסינג פאריס.

בארגנטינה כינו אותו „הנסיך", כי לא לפגוע ב„מלך" מראדונה, ובאורוגואי משורים אותו לויקו ופלאטיני. את הקריירה שלו החל בקבוצה קטנה בארצו, דונדרוס וב־83 נרכש תמורת סכום שיא באורוגואי, 400,000 דולאר ע"י ריבר פלייט והעונה הבקיע בברה 26 שערים, הביל אותה לאליפות ונבחר לכדורגל מספר 1 בדרום אמריקה. פרנצ'סקולי, בן 24, 1.80 מ', מכודר מחסר, הופך כל משחק לחגיגה.

ביארזוט שוקל פרישה מאימון

מאה אנריקי גיקומיני, סופר איי.פי. במקסיקו־סיטי

אנצו ביארזוט, מאמנה החדיק של נבחרת איטליה, עשוי לפרוש מתפקידו. „השועל הזקן" מגדולי המאקסיקאים בעולם, ימיר את בגד־האימון בחליפת־עסקים ויבלא, בנראה, הפקיד בכיר בהתאחדות הכדורגל בארצו.

ביארזוט בן ה־58 צ"ל, כי קיבל הצעה לשבש כמפקח הראשי על כל נבחרות הייצוג באיטליה. „אין זה המזן המתאים לשחזה על ענייני כאלה. רק עתה ספגנו הפסד צורב ואין אני נוהג לברות מכסלוגות", הדגיש ביארזוט.

ביארזוט הוא המאמן הוחדיק ביותר בגביע־העולם. הוא מחזיק בשרביט מאז 1975 והבעיר את נבחרתו בשלושה סחדיר־עבר של הגביע העולמי: ב־1978, בארגנטינה, סיימה איטליה רביעית וב־1982 כבשה את התואר העולמי בספרד.

יוריו של ביארזוט עשוי להיות בזה מלרינו, יד ימינו במקסיקו. עם זאת נשקפים גם סיכונים רבים לסוקר הגדול, דינו זוף. חוזה של ביארזוט עם התאחדות האיטלקית מסתיים ב־1990 לאחר גביע־העולם הבא. הכוונה המקורית היתה לאפשר לזוף „להתפקח" ליד המאסטרו ולזכות בתפקיד המאמן מתום הגשר הקרוב. ביטחים השתנו הנסיבות לאור רצונו של ביארזוט לפרוש בהקדם.

בהתיחסו למשחק הפסד עם צרפת, הודה ביארזוט, כי נבחרתו סיחקה מתחת לרמה, המצופה ממנה. לגבי העתיד, ממליץ ביארזוט לכלול בנבחרת שחקנים צעירים. „אין לי ספק, כי במהרה תהיה לאיטליה נבחרת טובה, הכנים המאמן.

ביארזוט לופת את ראשו לנוכח מתדלי חניכיו

המצרך המבוקש: כרטיס טיסה לעימות הגדול בראזיל – צרפת

יעקב ברוש ממקסיקו

●●● רישמו לפניכם בשכונת כנגונדלוארה, „עיר" הרשמות הגדול בין בראזיל וצרפת. וכל המומים ברגה שומעות תגיע למשחק הגמר, והאלפיות במשחק הגמיא עשמה נקי שמה מראש את הרגשותיות המסוגן כרטיס טיסה מקסיקו־סיטי לגוואדלאחארה הוא הרים כלל הסוס. מאות עתונאים נרחבי העולם הגיעכנו לשמוע כי לא נותרו כרטיסי טיסה בשתי הנבחרות ובעטה של מקסיקו הם יצרכו לחזה הבשמון בעל מסוכ הטלוויזיה ●●●

●●● המשחק בין אירלנד וצרפת היה הכנן כמאין כמעט. גם כאשר מצבים עכידות, הן נשארו במשמרת לחמות עיים, הוכנסים ולחמים, כאילו משחק אימון פנימי של אמה קבוצה. נמשך של דבר הבעובה שבחשל פלטיני מסחק ביובנאס הארגנטינאי עשתה את שלה. כל נבחרת עשתה מגידה: את המקסימום כדי לנצח, אך אכל ברוח ספורטיבית. כאשר רומיניג רושם ובנה את בינאמנו תוך כדי מלאך המשחק כשקית פלטיני, הוא הבעיה אולי לשמרו הראשי, מרגנרו ד'נאפולי שחדרה את בינאמנו מאמה שקית ●●●

●●● הנוסן הכבד, שאיר באיצטריון „אולימפיקו" הימאה, הכביד על המשחקים הראשון ש„שמר" היה ראקה פלטיני. בדקה ה-85 בא הגיע כי אינו יכול יותר לשחק ושינו למאמנו שיחליפו. ואמנם, המאמן שילה את פרי לקדמת החלפת המשחקים. בשאר הבחין הנשמה הארגנטיני קרלוס אסטיסו בנבחרת הבל, נמסקה עבירה לזכות בעבה על קו ה-16 ופלטיני הכין לעצמו את הכדור לבעיטה. אולם המשחם לא איפשר לו לבצעה הוגדה לו לעזוב, את המגרש, כדי שיחשה מאמנו. נקמנו של פלטיני בתה שוקאל ויכה אותו במחיאות כפים מרעיות, וכי מחליפו לא היה רוצה מלהחלות את הנבאה בדקה הסיום ●●●

●●● הנשמה כין ארגנטינה וצרפת היה הכן כאין כמוהו. גם כאשר מבצע עכידות, הן נשארו במשמרת לחמות עיים, הוכנסים ולחמים, כאילו משחק אימון פנימי של אמה קבוצה. נמשך של דבר הבעובה שבחשל פלטיני מסחק ביובנאס הארגנטינאי עשתה את שלה. כל נבחרת עשתה מגידה: את המקסימום כדי לנצח, אך אכל ברוח ספורטיבית. כאשר רומיניג רושם ובנה את בינאמנו תוך כדי מלאך המשחק כשקית פלטיני, הוא הבעיה אולי לשמרו הראשי, מרגנרו ד'נאפולי שחדרה את בינאמנו מאמה שקית ●●●

●●● הנוסן הכבד, שאיר באיצטריון „אולימפיקו" הימאה, הכביד על המשחקים הראשון ש„שמר" היה ראקה פלטיני. בדקה ה-85 בא הגיע כי אינו יכול יותר לשחק ושינו למאמנו שיחליפו. ואמנם, המאמן שילה את פרי לקדמת החלפת המשחקים. בשאר הבחין הנשמה הארגנטיני קרלוס אסטיסו בנבחרת הבל, נמסקה עבירה לזכות בעבה על קו ה-16 ופלטיני הכין לעצמו את הכדור לבעיטה. אולם המשחם לא איפשר לו לבצעה הוגדה לו לעזוב, את המגרש, כדי שיחשה מאמנו. נקמנו של פלטיני בתה שוקאל ויכה אותו במחיאות כפים מרעיות, וכי מחליפו לא היה רוצה מלהחלות את הנבאה בדקה הסיום ●●●

●●● הנבגנייב כוגיק הכבן נמחאות במשחק בין צרפת ואיטליה. לאחר שנבחרתו הוחזר מהמשך המשחקים ע"י בראזיל הוא כא לעבוד את איטליה. הה הוא „משחק" בקבוצת „רומא". הבאבה של נגריק הוגה בפלוס

מחליט את בחבה של יוגוסלב, מישל פלאטיני, שבקיע את השער הראשון „פלאטיני הבריע את איטליה". כוחות אחרות צרפת, של פלאטיני שלטה באיטליה ●●●

●●● בראה פגיע של פרנץ בגבנאואר, כפי שבראו מידי פעם מעל נסך הטלוויזיה, בשן משחק הבריקנגר מקסיקו. אבל בגל האבכה שמחזיק הגרמנים לא הוגה. בן מלא, מעבר לשמרון הגרמני הוא הים כלל הסוס. מאות עתונאים נרחבי העולם הגיעכנו לשמוע כי לא נותרו כרטיסי טיסה. בשתי הנבחרות הנעשה של המקיק הגם יצרכו לחזה הבשמון בעל מסוכ הטלוויזיה ●●●

●●● המשחק בין ארגנטינה לבלגיה, „יעד" הרשמות הגדול בין בראזיל וצרפת. וכל המומים ברגה שומעות תגיע למשחק הגמר, והאלפיות המשחק הגמיא עשמה נקי שמה מראש את הרגשותיות המסוגן כרטיס טיסה מקסיקו־סיטי לגוואדלאחארה הוא הים כלל הסוס. מאות עתונאים נרחבי העולם הגיעכנו לשמוע כי לא נותרו כרטיסי טיסה. בשתי הנבחרות הנעשה של המקיק הגם יצרכו לחזה הבשמון בעל מסוכ הטלוויזיה ●●●

●●● הקלוריה המקסיקאית הגיעה בשעה הערב המאוחרת קסנים „נבחרים" מסגנון משחקו של נבחרת מרוקו נגד מערב־גרמניה. מי שחוה לא יכול הה להמתין ביבר כלמו המרוקאים את הגרמנים. הקלוריה המקסיקאית, כנראה מתוך ידיעה מראש, מיקמה מצלמה מיוחדת, שלטה מקיבב מאחר את הבכירות הרבות. שנעלמו מעלי המשחק. המרוקאים שיחמו לעבלת פנים מלכותית בשחמם לארצם, ותפסו, דחפו ודרפו את יריביהם. חבר בעיני השופט היה מופנים לביתון אחר. הבכירות הללו „שיגעו" את הגרמנים, אבל הבכיה ותנה שהעבירות נעלמו מעיני השופט, לא מפנים שהוא, היה דוחק מהיריעות, אלא מפנים שהמרוקאים ידעו איך וכיצד לכבע אותן. הבכירות הרבות ביחוד בצעו על שולחיינץ רומיניגה, שבראה ממש אומלל על מגר הטלוויזיה. הוא הגיב מעצמו אגלי דמעה רבים בגלל הנעם הכבד ההוא והחבריו הסתבכו במגרש כמתמסים. אם לא רי בכך „ירדו" עליהם המרוקאים בעבירות, שיבלו להגיבא אלם גנרמלי מרעתו. מולם של רומיניגה חמריו היה שערו על מתיאוס בדקה ה-88 שחסך מהם סיום נוסף של 30 דקות נוספות „הסנסה הגרמנאי" ●●●

●●● כלי התקשורת באיטליה הקנים גלא רחם את הנבחרת הלאומית שהפסידה לצרפת 30. הרמון „רומנלקיקו" טען, כי הנבחר נרע יחזר מהנמר. לצפון־קוריאה באנגליה. „מעם אחת היינו אלופים עתה אנו רחוק רחוק", מחרת גלשן גו ואיריה בעמדה הראשון עם המעיב נרמני אנדריאס מאוד.

● שלמה גליקשטיין הגליח להתבבר לפוריגר ומבלרון, בנצחון אחמול בסיבוב השלישי של המוקדמות את האמריקאי לארי סטאנקי, 4:6, 6:7, 3:6. גליקשטיין יתמודד בסבוב הראשון עם המעיב נרמני אנדריאס מאוד.

מלך השערים

לינייקר (אנגליה)	5
בלאנגו (ברה"מ)	4
קארקה (בראזיל)	4
אלקיאר (דנמרק)	4
ולדאנו (ארגנטינה)	3

שיא שלגי לנשים בשחיה

השחייינית המזרח־גרמניה הייקה פרידריך קבעה שיא עולמי במשחה 200 מ' חפשי, כשעברה את המרחק במזרחדברלין ב־1:57.55 ד'. פרידריך שיפרה את שיאה של בת־אדצה כריסטין אוטו (1:57.75), שנקבע ב־1984.

הזהו המשחק הספורטיאדה

.משחקי הספורטיאדה בהשתתפות 1400 ספורטאים ב־70 מפעלים, החלו אתמול בארלת ויימסבו עוד שלושה ימים.

הספורטאים מתחרים ב־8 ענפי ספורט (בגלל מיעוט משתתפים בסל ענף השייט).

כדורסל: אילת – תרכובת כרם 38:55; חשמל חיפה – צים חיפה 38:42; חשמל תל־אביב – בת' ויקוק חיפה 52:66.

כדורגל: עירית ירושלים – מספנות אילת 1:5; תחנת הכוח חדרה־נבל אשדוד 0:3; כוק ירושלים – כימיקלים חיפה 0:3.

כדורגל: התעשייה האוירית לוד – עוכרי צה"ל 0:2; בילוואה – אג'ד ירושלים 0:2.

המלך חסן ביקש להשאר

שחקני נבחרת מרוקו במשחקי גביע העולם החמנו על ידי מלכם להישאר במקסיקו עד לאחר משחקי הגמר, הודיע אתמול המאמן הברזילאי של הנבחרת, לוזה פאריה.

פאריה אמר, כי המלך חסן ביקש מכל השחקנים בסגל המרוקאי לקבל את הזמנתו ולהישאר בתיירים, כפרס על היגם ועל שהיו לגדינה האפריקאית הראשונה שהגיעה לסמינה הגמר.

המלך ישלמן ויטוחה אישית עם כל שחקן כדי לברך אותם ולבקש מהם להישאר במקסיקו על פי הזכגרו", אומר המאמן.

מפלגת העבודה הישראלית
אגף החברות
כנס חברות מרכז מפלגת העבודה
יתקיים ביום א' 22.6.86, בשעה 14:00
באולם הישיבות, קומה שביעית, בית ועד הפועל
ארלוזורוב 93 ת"א.
בסדר היום:
הערכותנו במרכז ובמוסדות החדשים.
המשך מאבקנו לייצוג.
רינה דוחן, יו"ר אגף חברות

הטכניון
מכון טכנולוגי לישראל
טקס הענקת תארים
דוקטור למדעים טכניים
דוקטור למדעים
מגיסטר למדעים
דוקטור לרפואה
יתקיים היום, יום חמישי, י"ב בסיון תשמ"ו 19.6.1986 בשעה 16:30 ברחבת שרמן, קרית הטכניון, חיפה.
אורח הכבוד – שר התקשורת
אמנון רובינשטיין
הכניסה לפי הזמנות
דרוזי

פינה חמה ללב"
הקרן למען בטחון ישראל
10.6.86
השבוע
★ התרומה הגבוהה
מעזבונו של צבי גולדצוויג ז"ל
16,000 ש"ח
★ התרומה המרגשת
יעקב מהרי, עולה חדש מאוניפיה אשר חגשים נדר שנדר ותרם שבוע לאחר עלייתו ארצה
30 ש"ח
★ התרומה הצעירה
הילדים בגני בית שאן
1,378 ש"ח
היום יותר מתמיד – תן לבך ללב"
קרן לב: רח' ד' (ארלוזורוב) 17, הקריה, תל־אביב 64734

נכרים
בנק
התבכרה הישראלית לתקשורת בע"מ
75/86 איטום מעבדים
80/86 סרט נירוסטה עבור מכשיר בבריאות
81/86 מיכלי פלסטיק ומשטחי עץ
87/86 מסגרות ומכסאות ברזל יצוקה
85/86 רב מודד
90/86 תיבות ממתיים מסה
ספר הצעה, מפרטים וטפסים נוספים אפשר לקבל בתחום אספקות ובתנאים, רח' הרצל 172, ת"א כל יום. בין השעות 9.00 עד 12.00 בחדר מס' 7. מבחינה שלא במועדים הנ"ל לא יענו.
ההצעות יש להגיש בירושלים לא יאוחר מיום 6.7.86 שעה 12 בצהריים.
הוועדה אינה מתחייבת לקבל את ההצעה הזולה ביותר, או איזו הצעה שהיא או להוציא את כל הכמות בבגיע אחד, הצעות בכבדקים לא תתקבלנה.
מנהל תחום אספקות ומחסנים

מרשים, גם בלי קונדרה

תיאטרון תנועה

מאת מירי פז

קבוצת תיאטרון־תנועה „תמרנע" מגישה „5 צעקות" על פי „הקלות הבלתי־נסבלת של הקיום" למילן קונדרה. ניהול אמנותי נאוה צוקרמן, בימוי נאוה צוקרמן וקובי מידן. עריכה מוסיקלית: אלרד לידור. תאורה: גידי קופרמן. תלבושות: מרידה שהב.

כמה רפליקות לא־מרכזיות מתוך „הקלות הבלתי־נסבלת של הקיום" אינן מצדיקות את ייחוס תוכניתה של קבוצת „תמרנע" למילן קונדרה. נכון, גם המופע הזה עוסק במסע לא־תכליתי בנבכי האכסודר. מי לא כתב על כך? איזו להקת מחול מודרני אינה כוללת בתוכניתה כוריאוגרפיה על הנושא? ייתכן שהרעיון החוזר אצל קונדרה על אי־הרבסביליות של הקיום („הארם חי הכל מיד, בפעם הראשונה, בלא כל הכנה. כאילו היה שחקן המשחק בהצגה ללא חזרה... לכן החיים דומים לסקיצה אף שסקיצה אינה המלה המרויקת, משום שסקיצה היא תרשים למשהו... סעה סקיצה זו שהיא וירינו היא סקיצה לשום דבר. תרשים ללא המונה". „הקלות הבלתי־נסבלת של הקיום"), רעיון זה, עשוי לסמס כאן בעין מוכו. מכל מקום, המופע הזה עומד בפני עצמו ואימוץ קונדרה הוא יומרה מופלגת, אולי מיותרת.

חוץ מזה הכל בסדר. יש במופע כמה תמונות מרשימות מאוד. במיוחד הצליחו הבמאים נאוה צוקרמן וקובי מידן בשילוב התנועה הפשוטה לכאורה במוסיקה. מידב השבחים מגיעים לאלרד לידור על עריכה מוסיקלית נהדרת. לידור צידף קטעים מוסיקליים נפלאים מן הקולנוע („ריחות" ועוד) שמקבלים כאן משמעות שונה, מיוחדת. שיר מצויין של לודי אנדרסן, יצירות לצלו ופסנתר ועוד. חמש השחקניות יעל בבור, יעל שגיא, נטע מידן ומנינה ברט מצטיינות בתנועה עזת־הבעה במיוחד. תפקידיהם של הגברים – גיל אלון ויוסי פרשיין – קצת כפויי טובה. הגיבורות האמיתיות כאן הן הנשים.

אם שוכחים את קונדרה, זהו מופע יפה מאוד. מומלץ.

הערה: משהו השתבש באקוסטיקה של בית־ליסין. הישובים בצדו הימני של האולם סופגים צלילי מוסיקת תחנה (מן „המרתף העליון"?).

שני פרשי האפוקליפסה

קולנוע

מאת יגאל משיח

„רכבת אל החופש", קולנוע „בן יהודה" ת"א, „אדיר פוקי" י"ם, „רוקי" חיפה

ב„אהבותיה של מריה", סרטו הקודם של קנצ'לובסקי, כבר אפשר היה להבחין בגישה. קנצ'לובסקי, במאי רוסי בשורות כנחם גולן, אוהב לעדבב את הספרד־ישראלי והבנאלי ולהלביש על סיפורי יומיות דלילים מטען כבד מדי של סימבולים נוצרי שאינו מעניינו של הסיפור. ב„אהבותיה של מריה", סרט שקוף, שנרשאו האמיתי היה המודרניות של נסטסיה קינסקי, העניק לנו הבמאי, בין האנחות, הרבה סמלים רוחניים דקים כמו הרגל מעל לבך. מריה החליפה מאהבים, שיהקה כשהיא על גבה, חשפה לנו את כישוריה הבולטים, והצלם שסף את העולם סביבה באור תל"כי של התגלות, אולי כדי להמחיש לצופה את קרבת הקדושה לקדושה. מי שבא עבור המודרניות של נסטסיה, נהנה. מי שנזכר במריה לא ידע אם לצחוק או לבכות.

גם „רכבת אל החופש" מלא סמלים נוצריים לקשי תפיסה, ומה שכתחיל כעלילת בריחה מהכלא לקשוחים מיודרד בשליש האחרון לאלגוריה נוצרית על קדושים מעונים, על טוב ורע. הגיבור שנכנס לעולמנו כרוצח עם קול מפחד ופני אומצה, גוזר את דרך היסורים על גג רכבת הבריחה בדיים פרושות לצדדים כמו הקורקובן, פסל הצלוב מעל ריו דה ז'אניר. הצטעצעות זו מגחכת את הסרט, בעיקר את סופו, אבל מי שלא יתייחס ליומרה זו ברצינות גדולה מכפי הצורך יהנה מסרט בריחה מרתק ויפה לעין.

הגיבור האל־אנושי, אליל הנואשים, הוא גיחן וויט, שחקן מצויין שכוכבו דורך וכבה בקולנוע אחת לכמה שנים. עם כל סרט חדש הוא מגיח משכחה ארוכה, חוזר ומגלם דמות מעניינת, שוגה לחלוטין מקודמתה, ונעלם לו שוב. הוא היה הג'יגולו מהדרום ב„קאובוי של חצות", אחד מהסרטים הנפלאים של שלהי שנות השישים. הוא היה מורה אפריקאי ב„קונרק", היה מתאגרף עם לב שוקולד ב„אלוף" ונכה בכסא גלגלים ב„שיבה הביתה". הנה, מקץ עשר שנים, הוא חזיית אדם סיבירית שגינוניה הזכירו לי משום מה את ג'ק פאלאנס ב„אסילה מלך הברברים".

ויש בורח מהכלא עם מערץ קשקשני. הצמד נאבק בכפור ומתגנב, לאחר עשרים רקות סרט, לקרון של רכבת משא העושה דרכה למרבר השלג של אלסקה. כאן מתחיל הכל. נוג הקטר נפטר מהתקף לב, הבלמים נשרפים, מחשב הבקרה יוצא מכלל שימוש, ודלת תא הקטר נתקעת בכפור. סיטואציה זו (על פי רעיון של קוראסאוה) מתאימה לזאנר סרטי הבריחה, ומזכירה את „רואל", סרט הסלוויזיה של שפילברג, אבל קנצ'לובסקי וצלמו מכוונים אל קולנוע לירי יותר, ומשווים למסע מראה אגרת שלגים דמיונית.

רכבת הדיזל הופכת באמצעות צילום אורידה מחופסף לדמות ציורית מעניינת הרבה יותר משני פרשיה האפוקליפטיים. מאז „הרכבת" של ג'הן פרנקנהיימר, סרט יפהפה על לחמי המתחרת הצרפתית, איני זוכר הבטה נאה יותר בתעוזה. הרכבת היא הסרט וקנצ'לובסקי, שמצא לו הפעם גם מוסיקאי ועורך מתאימים לתפישה, יודע כיצד להפיק מדהרת הקרונות בשלג המלנכולי קולנוע רפסודי על גבול הפיזם והזרה. סרט מוזנח, יפה לעין, אך מלא יומרה שלא לצורך.

רימון אייד

מופע אמנים למען בית הספר לג'אז ולמוסיקה בת זמננו

מאת אמיר רותם

אמנים מתנדבים, מסתבר, לא רק למען חלכאים ונרכאים, אלא גם למען נזקקים מסוג אחר. בית ספר לג'אז ולמוסיקה בת זמננו, למשל. בית ספר „רימון", אשר פעל השנה, מעוניין להבטיח את המשך קיומו, וזה כרוך בהזרמה קבועה של הגועל נפש – כלומר כסף. מה על כן טבעי יותר מאשר לפנות לכמה חברים, הרואים בחשיבותו הגדולה של קיומו של בית ספר שכזה בארץ, ולהציע ש„אולי נארגן קונצרט אמנים למען רימון?" לאנשי „רימון" יש מזל כפול: ראשית, יש להם חברים טובים. שנית, החברים האלה מפורסמים. הצירוף של מתן שלא בסתר למטרות צדקה מחד, והתהדמנות החד־פעמית לראות על במה אחת במרכז הטנים שברמת השרון את כל הגדולים האלה, תגיע וראי רבים לשלוף סכום סמלי של 18 שקלים חדשים, על מנת להיות בין המוזגים.

אז למי מחכים שם? למשיח שלום חנוך, למשל, כולל כל צוות ההפקה השלאגרית של הקיץ האחרון, ליהודית רביץ, עם „דרך המשי", לדני פנרדסון ולהקה ולכמה וכמה הרכבים ואורחים מיוחדים. אריאל זילבר יופיע עם הרכב מיוחד שיכלול את יחדה עוד (ממקימי בית הספר) ואיתן גידרון (שניים מפליטי להקת „תמרנ" ומהשותפים של „רידינג" הפקות, התורמים את הפקת הארוע), ותיגבור של תלמידי בית הספר: אלון אוליאנרציק עם להקה מכובדת שתכלול את משה לוי, אחיה אינגר, גיל דוד ורוני הלק אפרים שמיר החוזר לתקופה הטובה ביותר שלו, לזמר של להקת „חמסין" זמאיר אריאל, שנמצא עדיין איתנו. הרשימה עדיין לא סופית וצפויים ודאי עוד טרמפיסטים שישמחו לדלג על העגלה הזו. אורח מיוחד של הארוע יהיה ריי־וידיר ברוזה.

המועצה המקומית רמת השרון וראשה משה ורבין, סייעו בהפקת הארוע כפי שסייעו בעצם הקמת בית הספר, כל נותני השירותים לארוע עושים זאת בחינם. הידיעה הזאת בתשלום.

תיקון טעות

נולה צ'לטון היא הבמאית של „החוזה" ב„הבימה" ולא כפי שפורסם אתמול בטעות בסיכום פרק התיאטרון בפסטיבל ישראל.

בקרוב

מאת אמיר רותם

שתי נשים וגבר

„הבוסטונאים". במאי: ג'יימס איבורי. בריטניה 1984. קולנוע „אורלי", ת"א.

ג'יימס איבורי, אמריקאי יליד קליפורניה נשלח להתה ב־1968 כדי לצלם שם סרט דוקומנטרי. איבורי השתהה שם מספר שנים, חבר למפיק המקומי איסמעיל מרצ'אנט ובנים שם מספר סרטים, רובם על פי תסריטים שכתב עם רות פראוור ג'האבוואלה, גרמניה ממוצא יהודי־פולני שנישאה להודי. בשנות השבעים חזר איבורי לארה"ב, אך חברת איבורי־מרצ'אנט לא חדלה מלהתקיים. גם שיתוף הפעולה עם פראוור ג'האבוואלה לא נפסק וסרט זה הוא פרי נוסף של שילוש זה. המקור הספרותי הוא ספרו של הנרי ג'יימס אשר במרכזו שתי נשים והגבר שביניהן, על רקע עליית תנועת הנשים. התקופה היא הרבע האחרון של המאה ה־19. אוליב צ'אנסלר (נטמה ריצ'רדסון) פוגשת, במהלך הרצאה בפני נשים, את ורנה סאנדי (מרלין מונרו בתפקיד ראשון בקולנוע) הצעירה. היא לוקחת אותה תחת חסותה ומנסה להחדיר בה את האמונה בעצמאות האשה. אויבה הגדול של צ'אנסלר הוא בזיל ראנסום (קריסטופר ריב). שארמנט ומשופם, מחזה בזיל את האנרכיזם, מה שהוא מציע לורנה הוא בית בודגני בו תחיה תחת חסותו.

ולאחר לאמאלי, צלם הסרט, גרמני שברח לאנגליה עם פרוץ מלחמת העולם השניה, והיה אחר כך לצלם המרכזי בתנועת ה„פרי סינמה" שם, צילם את הסרט באתרים בבוסטון ובניו יורק, מעורפל מעט, בצבעים ערים מאוד. בתפקידי המשנה ג'סיקה טאנדי הוותיקה כגברת ברדסאיי, לינדה האנט היא ד"ר פראנס השפוייה, וברברה בריין היא גברת טאראנס, אמה הספיטואליסטית של ורנה.

ונסה רדגריב

בני גודמן – גם קלאסי

מאת ישראל דליות

הישגיו ויכולתו של בני גודמן, כאחד מגדולי נגני הג'אז בכל הזמנים, העמידו בצל את כשרונו הנדיר כמבצע של מוסיקה קלאסית. חדוות האילתור במוסיקה הג'אזית לא מנעה ממנו לנסות לפרש יצירות חשובות לקלרנית מאת מוצארט ומלחינים אחרים. המלחין הראשון שגילה עניין רב בקלרנית המודרני, שנבנה בסוף המאה ה־17, היה מוצארט, ששילב אותו בכמה מיצירותיו והקדיש לו קונצ'רטו וחמישיה עם כלי קשת.

בני גודמן הפיק צלילים נפלאים, ענוגים וחמימים, כאשר התפנה מפעילותו בתחום הג'אז והופיע כסולן בקונצרטים, בנגינת יצירות מוצארט. בצד נגינה משותפת, עם ידידיו, באילתורים אל תוך הלילה, אהב במיוחד לנגן את מוצארט.

מוסיקאים דגולים כבארטוק, סוסקאניני ומינש העריצו את גודמן. עם סוסקיניני ותזמורת האן.בי.סי הקליט בזמנו את „הרפסודיה בנוסח בלו" מאת גרשווין (הקלטה משידור פומבי) שיצאה מהקטלוג הכללי. בניצוחו של שארל מינש (עם התזמורת הסימפונית מבוסטון) הקליט את הקונצ'רטו בלה מג'ור של מוצארט. הקלטה שאפשר עדיין להשיגה לא בלי מאמצים.

בלה בארטוק, המלחין והנגרי הגאוני, שיצא לגלות ובא לניו יורק בזמן מלחמת העולם השניה (ב־1940), התרשם מאד מגודמן, נפגש וניגן איתו.

ב־1938 פנו בני גודמן והבנר המפורסם יחזי מנוחין לבארטוק וביקשו ממנו להלחין בשבילם יצירה (מעין סויטה קאמרית). בארטוק חיבר לפי הזמנתם את יצירתו „ניגודים" (קונטראסטס) לכינור, קלרנית ופסנתר, עם חלקים מבריקים במיוחד לקלרנית ולכינור. כאשר נפגשו השלושה בניו יורק ב־1940 הקליטו ביחד את היצירה. ההקלטה יצאה לאור בהדפסה מחודשת בסידרת „ביצועים אגדתיים" (אורכה כ־17 דקות) והיא מומלצת לכל מעריצו של גודמן המעוניינים להכיר צד נוסף באישיותו המוסיקלית הרב צדדית. (אדיסי, קולומביה, 0220 16 32).

עם מותו של גודמן בסוף השבוע שעבר ייעדר מזזי המוסיקה בעולם אחד־מגדולי המוסיקאים של דורנו. למרבה המזל אפשר יהיה להאזין לנגינתו לא רק בהקלטות הג'אז הרבות והנפלאות אלא גם בביצועים קלאסיים, ממוצארט ועד בארטוק.

תחרות של שירים חדשים, בביצוע חבורות זמר מרחבי הארץ, תתקיים השנה בפסטיבל הזמר של עיר שייפתח ב־4 באוגוסט בהשתתפות כ־3000 זמרים, נגנים ורקדנים.

פסטיבל ערד, הנערך בשיתוף משרד החינוך והתרבות, אמנות לעם, החברה למתנסים ועירית ערד, יחל השנה במסורת חדשה המוקדשת לזכרו של חיים ציפורי ז"ל, מנכ"ל חברת המתנסים, כאשר את תחרות השירים יגישו תשע חבורות זמר ולא זמרים סולנים כפי שהיה נהוג בשנתיים האחרונות.

בנוסף לפחות יעברו 10 אחוזים מוסיקלים נוספים ב־13 מוקדים שונים במשך 48 שעות בזמנה. ביום מופעי הפסטיבל יהיו פתוחים ללא תשלום לקהל הרחב.

המקהלה הקאמרית הישראלית, בניצוחו של יגאל אולדיס, תגעל את עונת 85־86 של סדרת „קול המקהלות". המקהלה ביקרה לאחרונה בארה"ב וזכתה לתגובות נלהבות רק של הקהל הרן של הביקורת.

עיקר הופעותיה של המקהלה הקאמרית ההולנדית הוא בשירת א־קאפלה דעת כי היא הופיעה בארץ בעיקר עם תזמורת. המקהלה הקאמרית ההולנדית מונה לאחר קאנרן בשיר (נדע לזהם שלומרי קאמרן עם סדרת מוסיקרים ווקאליים א־קאפלה מזיא הביע עניין להופיע בסדרה א „קול המקהלות").

המקהלה תופיע בארץ בכפר סבא (23.6) שדיאון תל־אביב (24,25.6) באר שבע (26.6) וירושלים (28.6.86).

שתי נשים

„רומן בברלין". במאית: ליליאנה קאבאני. אימלה/ ארה"ב 1985. קולנוע „דקל", ת"א.

שבוע לאחר עלייתו ונפילתו של הסרט שהפיקו גולדגלובוס בבימויה של לינה ורסמולר, יוצא אל האקרנים (שוב, ללא הקרנות מוקדמות) סרט בהפקתם, אותו ביימה במאית איטלקיה לא פחות, המשתדלת מאוד ללבות סערודיות לא פחות מעמיתתה הבוגרת. תרומתה המרכזית של ליליאנה קאבאני לקולנוע עד הלום, היה סרטה „טוער הלילה" ('76). על פי דפי המידע חוזרת קאבאני לאותה תקופה אפילה שאף עומדת ברקע הסרט ההוא, כדי לספר על אהבתן של אשת קצין ס.ס. ובתו של השגריר היפאני בגרמניה. גודרון לאנדגרבה ומיו מאקאקי מגלמות את בנות הזוג.

ברוכים הבאים!

שחמט

בעריכת אליהו פשר

אנו מקדימים בברכה את רבי האמנים אנה ובוריס גולקו על עלייתם לישראל ומאחלים להם קליטה מהירה.

עוד במדורנו מיום 27.3.86 הודענו על בואם הקרוב. ידענו מקורות בארה"ב על ההצעות המפתות שהוצעו להם שם. אנו תקוה שהפעם יידעו לתת להם תנאים שיוכלו לייצג בכבוד את ישראל בזירה הבין־לאומית, מי הם מטובי השחמטאים בעולם.

בביא הפעם משהו מיכולתו של גולקו:

גולקו גיר

בין אחורית, ביל 1976

1. ד4 פ6 2. ג4 ז6 3. פ3ב ד7 4. ה4 ד5 5. ז3 ס0 6. ר1ב ג5 7. ד5 א6 8. א4 (8. פה2 ד:ה5 צה8 9. פה2ב מה5 10. פה3ב ה6 11. פ3ה ה7 12. ג:ה5 פ:ב7 (ב5 13. ה2) 13. ר2ה מה4ב 14. א5! ב5 15. א:ב6 א:ב6. פ:ב6 16. ר1ג ר8 צה8 ראוי לציון) 17. ס0 מרד 18. מה1ב צה8 19. מה2ב פא8 (מסע מטקפק אמור פג3 בגלל 20. פא2! ואם פה5 20. פא4 ויתרון ללבן. ההמשך הנכון: ג:ג3 20. ד:א6 ד:א6?! (מהב2 21. מהבה2 צבה2 22. ר:ב2 פאב3 23. צא7) 21. צ:א6 פה5 22. ר1ה ד:ה5 צבה5 23. ד1 צהה8 24. ה5 ד:ה5 25. פה4 עם יתרון ללבן) 23. צב1ב ד3 24. מ1ב פב3 25. פה3ב ה5 26. ח3 מה2ב 27. מה3ב ה5 28. צ:ד1 ר:ה6 29. פב3ב פרד7 30. ד:ה7 צ:ב2ב 31. צד5 צ:ב2ב 32. מה:ב2ב מה:ח3 33. צד1 פ:ג6 34. פ:ה2 (אסור ביד מה2ב מ:ד1+ 37. ז3 מה:ז3+ 38. מ:ח1 מה:ח3+ 39. מ1ז ר1ז3+ עם יתרון ברור לשחור) פרד7 35. פ3ב פ:ג6 36. פרה5! פ:ב5 37. ה:ד5 ר1ז 38. ד7 צ:ד8 39. צ:ה6+! מ:ה6 40. צ:ד7 41. מה:ה7 והשחור נכבע.

(ההערות ע"י גולקו בארפורמטור).

לפניו אחת מתחבולותיו הרבות. ידיעו הוא רב האמן היהודי ויטלי צ'סקובסקי, שזכה באליפות ברה"מ לשנת 1986 בקייב, שהסתיימה יומיים לאחר האמון בצדנוביל.

צ'סקובסקי גולקו

אליפות ברה"מ, 1976

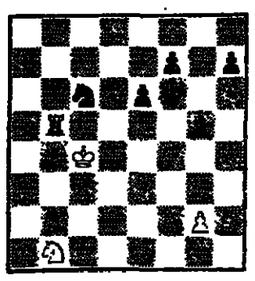

השחור במסע: 37. – ב:ה3! 38. מ:ב5 ב2! והלבן נכנע.

אם: 39. צב2 פד4+ 40. מג4 פב2 41. פרב מ:ב2 42. מג3 פה1 43. ז3 מ:ז3 והאדיר מה3

באוליימפיאדת בואנוס איירס נפגשה ישראל עם ברית המועצות. הקרבות הודגמו בחדר הדגמה ואנו קבוצה קטנה של ישראלים ישבנו וצפינו בדריכות אחר המאבק הממושך. זכותי שלידי ישב רב האמן היהודי ניידורף ועוד מספר יהודים מבני המקום ובמשך שעות ניתנו כל מסע ומסע. המצב כבר היה 1:2 לרוסים והמשחק המוחה בין גולקו ובין בליימן עדיין נמשך. אנו מביאים את המשחק כמו שפורסם באינפורמטור וב„שחמט" עם העתותיו של משה צ'ריאאק ד"ל.

גולקו בליימן

1. ד4 ד5 2. ג3 ה6 3. פ3ב פ6 4. ר:ה7 5. ז3 ה6 6. ר1ה פ0 7. פ3ב ב6 8. צ:ב3 רב7 9. ר2ה ר:ב3 (ושחור ע"י מסע ב6 עבר לנוסח טרסקונר. ואנגניאן במשחק נגד פורסיש בתחרות ניקשיץ 1978 המשיך 9. – פב7 מיד) 10. ס0 פב7 11. ר:ב3 ג6 12. א3 ג5 13. מה2ב פר5 (אפשרי פר8 עם המשך פד6) 14. ר1ז פ:ב3ב 15. צ:ב3ב פ6 16. ה3ב ר:ב3ב 17. צר1 מה8 18. ר5ה מה:א4? (והשחור מכה רגלי „מודעל" ומתפש הסתבכויות. על פר2? ישחק לבן ד6 עם יתרון לו, גם המשכים האחרים לטובת הלבן, למשל: פר5 19. ד2 ר:ד2 20. ה:ד2 19. ר:ב3 ד:ה6 20. פר4 צבד8 21. מה1+ מה8 (מז8? 22. ר:ה6 ר:ד4 23. צב3 עם יתרון ללבן) 22. מה5ח ר1ז (מז8 23. ר:ה6!) 23. ר:ב3 מה:ה8 (מזר?? 24. מה:ה6! 24. צב3 ר1ה (מבט חטוף על הלוח מראה שהלבן מוכן להתקפה מחוצה, אבל לשחור יש רצים יצילים. אם ד5 25. ר:ג3 עם המשך פר5) 25. צב7 צא8? 26. ר:ה6 צב7 27. ר:ה7 מה:ה5! 28. מה:ה4 ר:ג3

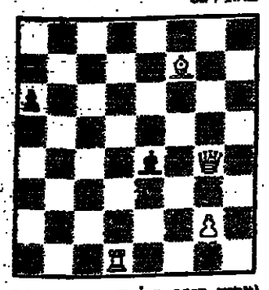

(מסעו ה־27 של שחור והוא מסע המפתח. לפתע עמדתו של הלבן נהייתה קריטית. מעמדו של המלך הלבן מאפשרת (לשחור להשתחרר) 29. פה:ה? (עבור היה לשחק קודם צד2 ורק אח"כ עם הפרש) צר1+ 30. מה:ב2 ר1ה! 31. ד4? מה:ב2 (הלבן חייב היה להמשיך 31. מה:ה4 מה:ח2+ 32. כ1ז מה:ח1+ 33. מה:ב2 מה:ז2 ויתרונו של השחור הוא מינימלי) 32. מה1ז מה:ד2 33. ז3 מה:ה3+ 34. פה2 ר1ד 35. ס:ד2 ר:ד4+ 36. פ:ד4 מה:ד4+ והלבן נכנע.

בידג' כיצד להרוג דומם

מאת ארנונה שפאן

ביד הבאה רק הגנה בעלת דימון עוחרת למגינים להכשיל את החוזה. נסה למצוא הגנה זו כשאתה מתבונן ביד וביד זרומם, ונסה להתעלם משאר הידיים. אם הגעת למסקנה הנכונה, כל הכבוד, אם לא הרי שלפניך דרך מחשבה שתעזור לך בעתיד.

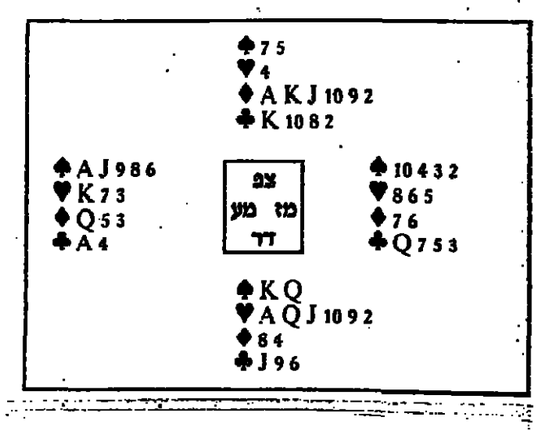

מחלקי צפון

פגיעים: מזרח מערב

ההכרזה:

צפון	מזרח	דרום	מערב
1 דיאמונד	---	1 הארט	---
2 דיאמונד	---	4 הארט	---

דרום בחזה של 4 הארט ומערב מוביל באלוף קלאב, מזרח מאותת בשביעית קלאב ומערב ממשיך בסידרה זו, הכרח וזכה עם המלך בדומם. הכרח ממשיך בהארט ומשחק את המלכה מידו, מערב וזכה עם המלך. עכשיו הגענו למצב בו צריך מערב להפעיל את מחשבתו בצורה מאומצת ולמצוא דרך להכשלת החוזה. אם המלך ספייד אצל מזרח הרי שעל מערב לשחק ספייד אולם לאור ההכרזה מצב כזה כמעט אינו אפשרי. אם מצב כזה אינו נראה הגיוני ברור שעל מערב למצוא דרך „להרוג" את הדומם משום שאחרת ישליך הכרח את כל המפסידים שכידו על סידרת הדיאמונד שבדומם. ובכן באיזה קלף יבחר מערב, אין לו ברירה אלא לחזור במלכת דיאמונד (אם יחזור בדיאמונד קטן יזכה הכרח בידו עם השמינית). הכרח נאלץ לזכות עם המלך בדומם ולשחק ספייד (אם ימשיך בדיאמונד יתתך מזרח), מערב זוכה ומשחק שוב דיאמונד. עתה הדומם גמור והכרח נאלץ למסור לקיזה: בקלאב ולהיכשל בביצוע החוזה.